



# Espurna n°73

Ref: [SIF 15/1078]

Juny 2015

**Butlletí informatiu  
de Prevenció  
d'Incendis  
Forestals**



Por

Unitat Tècnica 902  
Secció de Prevenció d'Incendis Forestals  
Conselleria de Governació i Justícia

## ÍNDIX

|   |    |
|---|----|
| Claus del mes.....                              | 2  |
| Dades estadístiques.....                        | 5  |
| Valors Acumulats.....                           | 5  |
| Comparació amb els valors mitjans .....         | 6  |
| Evolució mensual: nombre .....                  | 7  |
| Evolució mensual: superfície afectada.....      | 9  |
| Anàlisi de las causes .....                     | 11 |
| Relació completa d'incendis en el període ..... | 12 |

**Foto portada:** Tempestes intenses i caiguda de llamps a l'interior de la província de València.

**Autora:** Susana Pérez. Vigilant de l'Observatori Forestal de Moluengo (Villargordo del Cabriel)

Per a qualsevol aclariment o suggeriment contactar amb: [unidadtecnica902@gva.es](mailto:unidadtecnica902@gva.es)

## CLAUS DEL MES<sup>1</sup>

El mes de juny de 2015 ha estat un mes **molt càlid** i **molt humit** a la Comunitat Valenciana. La temperatura mitjana ha estat de 21,6°C que és 0,7°C més alta que la de la mitjana normal (20,9°C). Gran part del mes va transcórrer amb valors propers a la mitjana climàtica normal, amb una mica més de calor al principi, i fresc a meitat, coincidint amb els dies de tempesta en aquestes dates. A partir del dia 24, el continuat ascens tèrmic culminar el diumenge 28, amb 4°C per sobre de la mitjana normal de final de juny i dia en què es va arribar als 40,9°C a Jalance, 39,9°C a Oriola, 39,1°C a Alcoi i 39,0°C a Fontanars. Durant aquests dies no només les temperatures diürnes van ser càlides, també les mínimes nocturnes van ser altes. A Benissa la mínima del dia 28 va ser de 24,5°C, a Pego 24,1°C, a Xàtiva 23,8°C ia Alcoi i València 23,2°C.

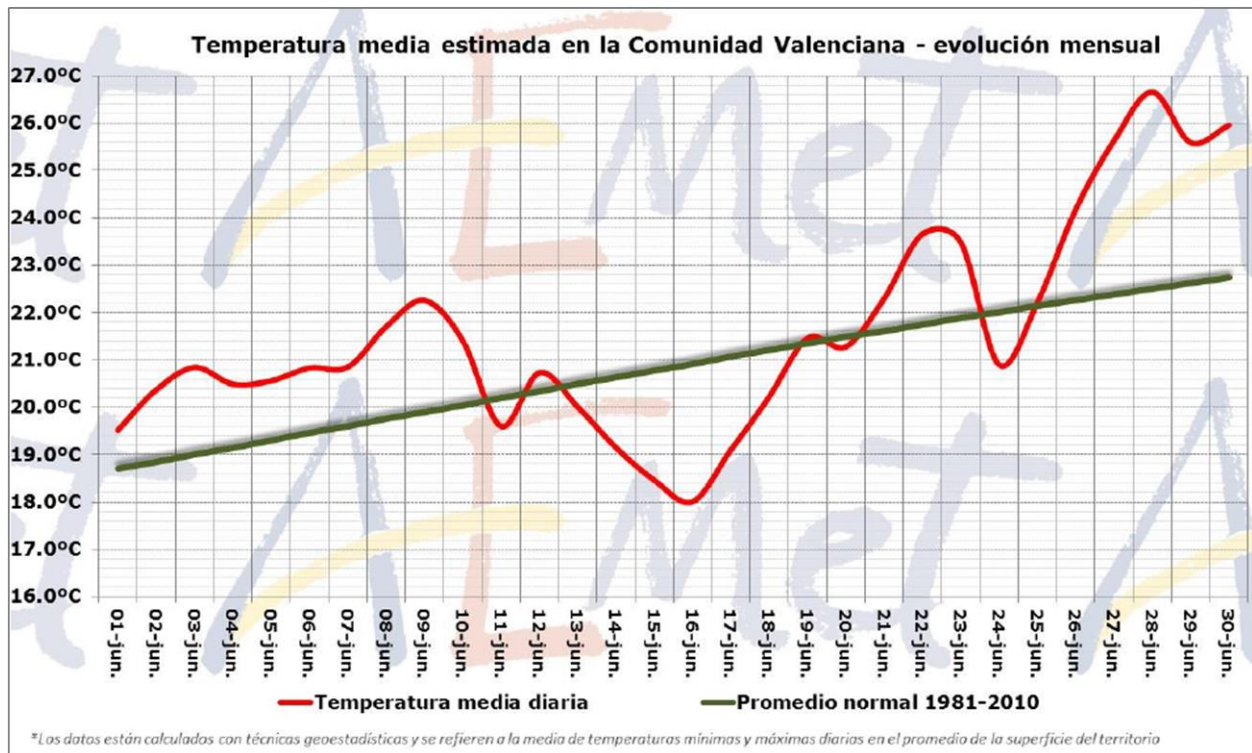

**Figura 1. Evolució de la temperatura mitjana estimada a la Comunitat Valenciana durant el mes de juny**

Pel que fa a la precipitació, la quantitat mitjana ha estat de 44,5 l/m<sup>2</sup> que és un 75% superior al valor climatològic normal (25,1 l/m<sup>2</sup>) i qualifiquen al mes de juny de 2015 com a **molt humit**. Ha estat el mes de juny més humit des de 2010. Les precipitacions durant aquest mes principalment han tingut el seu origen en fenòmens tempestuosos, que en alguns llocs han estat de caràcter molt intens, i que han portat aparellades nombroses descàrregues elèctriques. No obstant això, a causa de la rapidesa de pas de les tempestes estivals, sol passar que en les zones no afectades per fenòmens convectius, les precipitacions siguin molt escasses o nul·les durant tot el mes. Això és el que va passar en gran part de la meitat sud, especialment al litoral sud de la Comunitat, on les precipitacions han estat inferiors a 5 l/m<sup>2</sup>. Les quantitats més baixes de precipitació acumulades

<sup>1</sup> La informació sobre meteorologia, excepte indicació expressa, és provinent d'AEMET

en el mes s'han observat a Benidorm (0,4 l/m<sup>2</sup>), Xàbia (0,8 l/m<sup>2</sup>), Alacant (2,6 l/m<sup>2</sup>) i Oliva (3,3 l/m<sup>2</sup>).

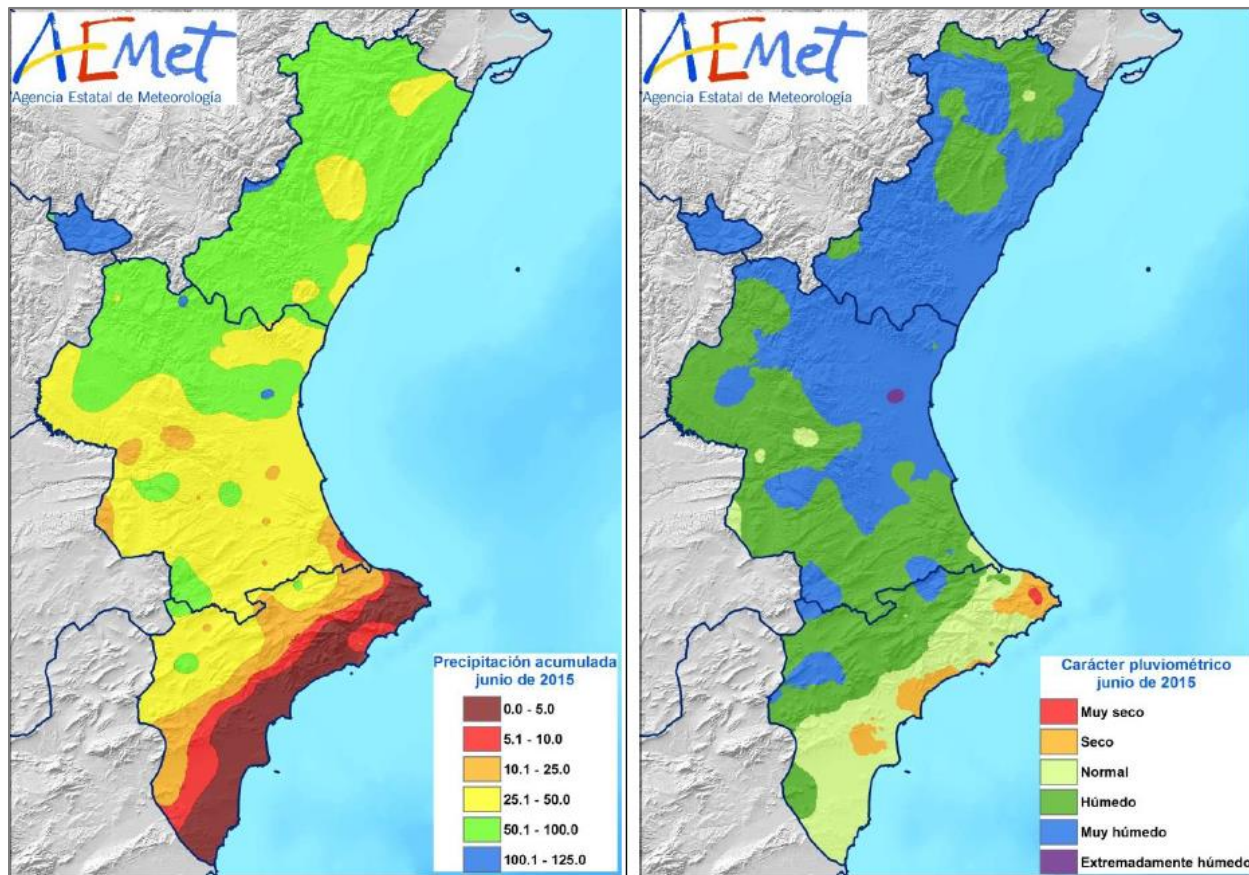

**Figura 2. Precipitació acumulada i caràcter pluviomètric juny 2015**

En relació a aquests fenòmens tempestuosos, cal ressaltar que a la Comunitat Valenciana i àrees limítrofes (marítimes i terrestres) s'han registrat durant el mes de juny un total de 60.334 descàrregues procedents de llamps, de les quals 14.308 ho han estat dins dels límits del territori en 15 dies de tempesta. Aquesta massiva caiguda de llamps s'ha vist reflectida en l'estadística d'incendis, com es veurà en l'apartat corresponent. Els dos dies que més llamps van deixar van ser el 13 i el 15, que coincideixen amb els dies en què es van produir els fenòmens més severos associats a les tempestes.

La següent figura mostra una mapa amb la localització de les esmentades descàrregues:



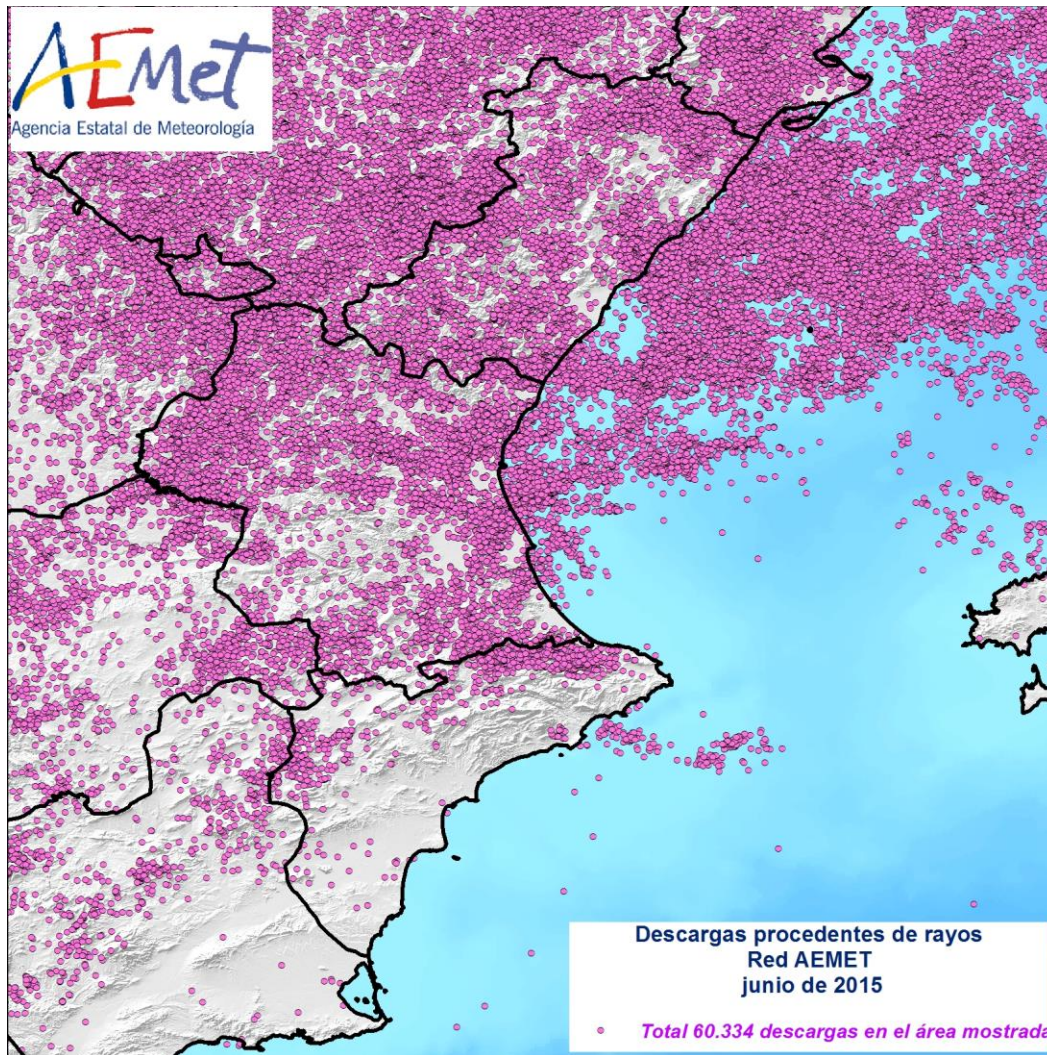

**Figura 3. Mapa de localització de les descàrregues de llamps durant el mes de juny a la Comunitat Valenciana**

Pel que fa a incendis forestals, s'han comptabilitzat per al mes de juny un total de **51 incendis** (valor un poc per baix de la mitjana), amb una superfície forestal afectada de **12,43 ha** (molt per baix de la mitjana mensual). NOTA: Les dades són provisionals. Qualsevol variació en el còmput es veurà reflectida en el següent butlletí.

## DADES ESTADÍSTIQUES

### VALORS ACUMULATS

A la taula 1 i als gràfics 1 i 2 es realitza un desglossament detallat del nombre d'incendis i la superfície afectada acumulada en l'any 2015 per províncies.

| Província    | Nombre     | Superfície afectada Ha |                 |                 |               |                 |
|--------------|------------|------------------------|-----------------|-----------------|---------------|-----------------|
|              |            | Superfície rasa        |                 |                 | Arbrada       | Total           |
|              |            | Canyar                 | Altres rases    | Total rasa      |               |                 |
| Alacant      | 49         | 21,15                  | 1.656,53        | 1.677,68        | 106,24        | 1.783,92        |
| Castelló     | 47         | 5,12                   | 48,97           | 54,08           | 5,57          | 59,65           |
| València     | 85         | 27,72                  | 11,29           | 39,00           | 11,49         | 50,49           |
| <b>Total</b> | <b>181</b> | <b>53,98</b>           | <b>1.716,79</b> | <b>1.770,77</b> | <b>123,29</b> | <b>1.894,06</b> |

Taula 1. Nombre d'incendis i superfície afectada per tipus i províncies

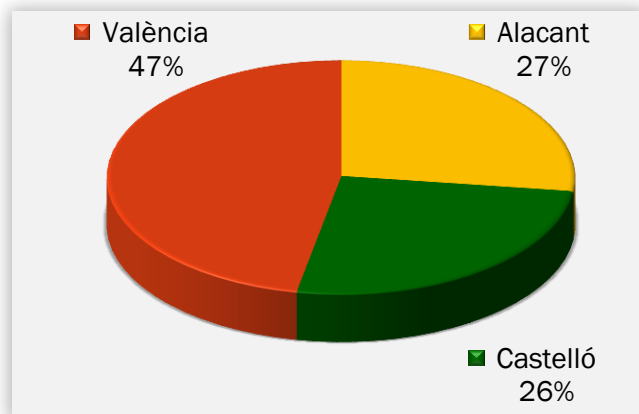

Gràfic 1. Nombre d'incendis en percentatge

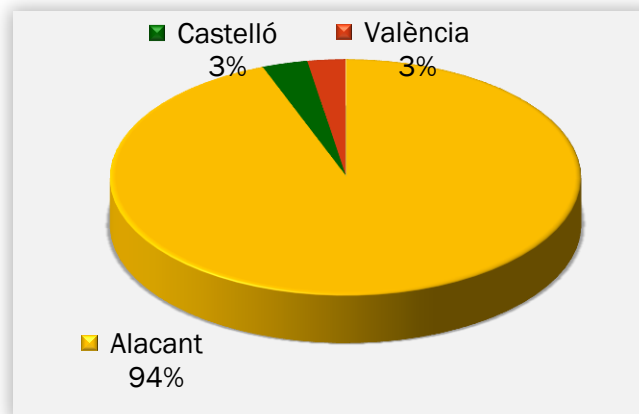

Gràfic 2. Superfície afectada en percentatge

La província de València és la que més incendis porta registrats, amb les províncies d'Alacant i Castelló en uns valors molt similars. No obstant això, quant a superfície, la major part correspon a la província d'Alacant, i el percentatge el mateix per a Castelló i València.

## COMPARACIÓ AMB ELS VALORS MITJANS

Els valors acumulats a 30 de juny que es detallen a la taula 2 reflecteixen que s'han produït 181 incendis, valor per sota de la mitjana, que se situa en 237 incendis. La superfície afectada acumulada també està per sota de la mitjana, que resulta ser de 6.206,17 ha.

| Any  | Nº  | Superfície |
|------|-----|------------|
| 2005 | 439 | 2.003,83   |
| 2006 | 199 | 2.613,35   |
| 2007 | 216 | 2.138,73   |
| 2008 | 167 | 500,47     |
| 2009 | 219 | 1.190,86   |
| 2010 | 128 | 73,28      |
| 2011 | 184 | 1.758,54   |
| 2012 | 315 | 50.179,20  |
| 2013 | 164 | 539,81     |
| 2014 | 338 | 1.063,63   |
| 2015 | 181 | 1.894,06   |

Taula 2. Nombre i superfície acumulats en el mateix període analitzat

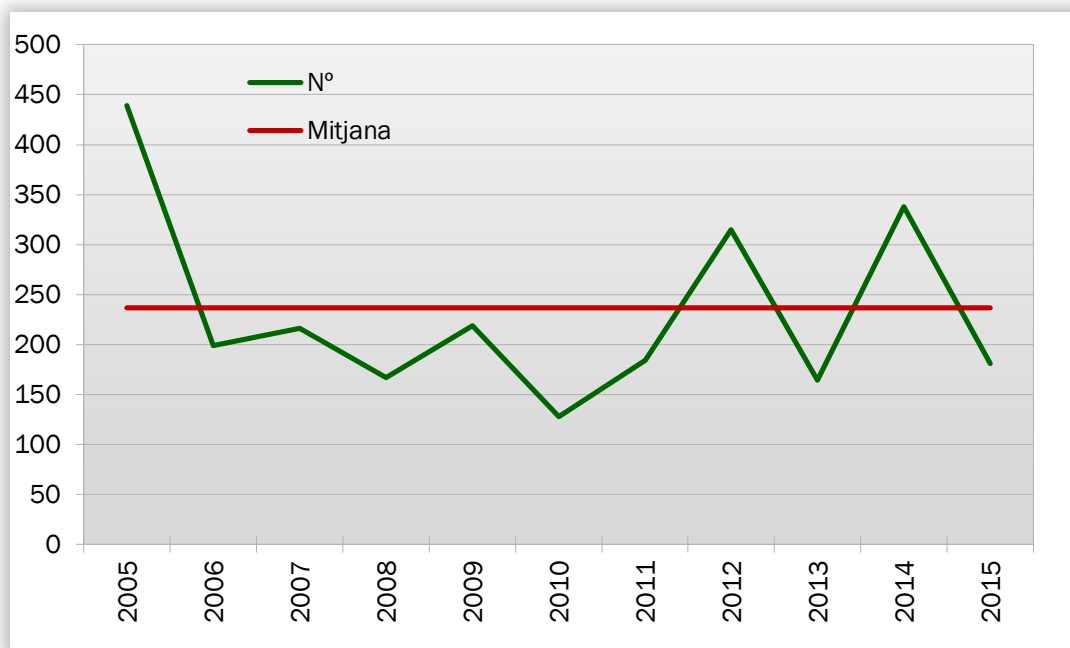

Gràfic 3: Evolució n° d'incendis en comparació amb el valor mitjà

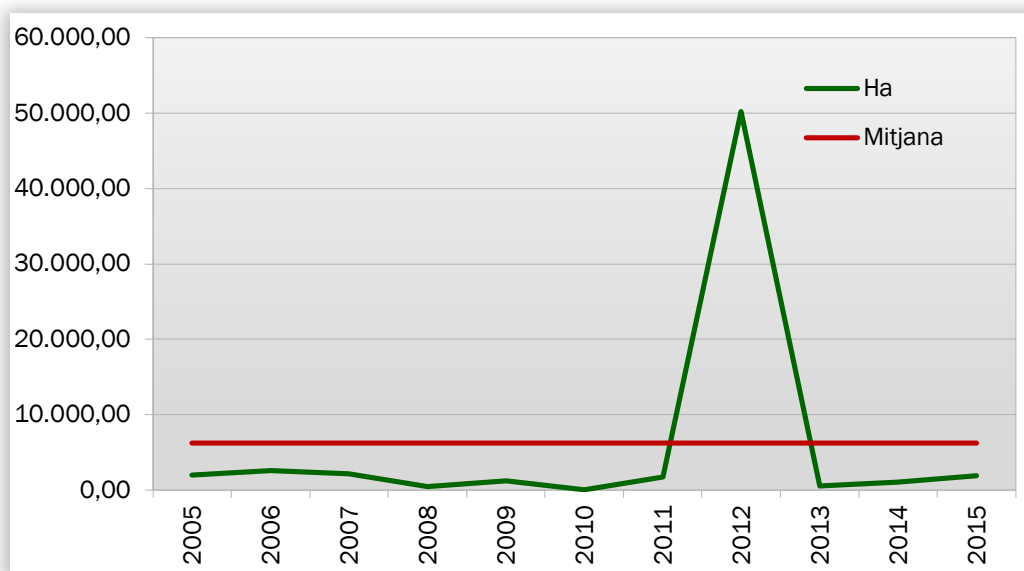

Gràfic 4: Evolució de la superfície afectada en comparació amb el valor mitjà

#### EVOLUCIÓ MENSUAL: NOMBRE

L'evolució mensual es representa a través d'una taula numèrica en la qual es recullen els valors per a cada província, i el total de la Comunitat Valenciana (taula 3), juntament amb dos diferents representacions gràfiques, una de valors acumulats per províncies i una altra de comparació amb la mitjana dels últims 10 anys (gràfics 5 i 6).

| Mes          | Alacant   | Castelló  | València  | Total      |
|--------------|-----------|-----------|-----------|------------|
| Gener        | 2         | 0         | 8         | 10         |
| Febrer       | 9         | 6         | 5         | 20         |
| Març         | 4         | 8         | 13        | 25         |
| Abril        | 9         | 8         | 10        | 27         |
| Maig         | 17        | 11        | 20        | 48         |
| Juny         | 8         | 14        | 29        | 51         |
| Juliol       | 0         | 0         | 0         | 0          |
| Agost        | 0         | 0         | 0         | 0          |
| Setembre     | 0         | 0         | 0         | 0          |
| Octubre      | 0         | 0         | 0         | 0          |
| Novembre     | 0         | 0         | 0         | 0          |
| Desembre     | 0         | 0         | 0         | 0          |
| <b>TOTAL</b> | <b>49</b> | <b>47</b> | <b>85</b> | <b>181</b> |

Taula 3. Evolució mensual del nombre d'incendis (2015)



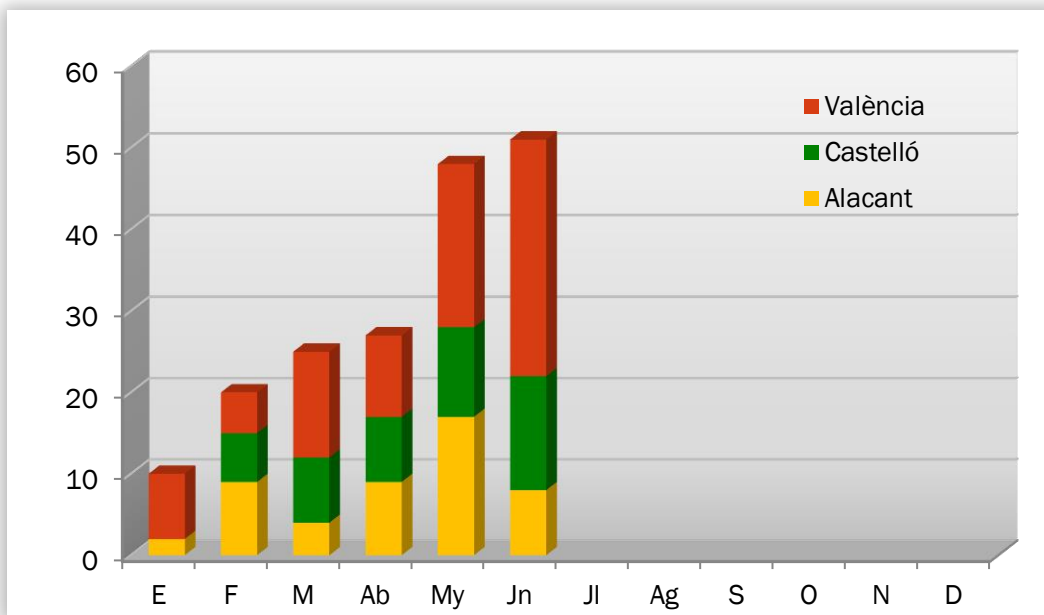

Gràfic 5: Nombre d'incendis per mesos i províncies

S'han registrat durant el mes de juny 51 incendis en total, 8 a la província d'Alacant, 14 a la de Castelló i 29 a la de València. En conjunt, el nombre d'incendis està una mica per sota de la mitjana en el mes de juny (53).

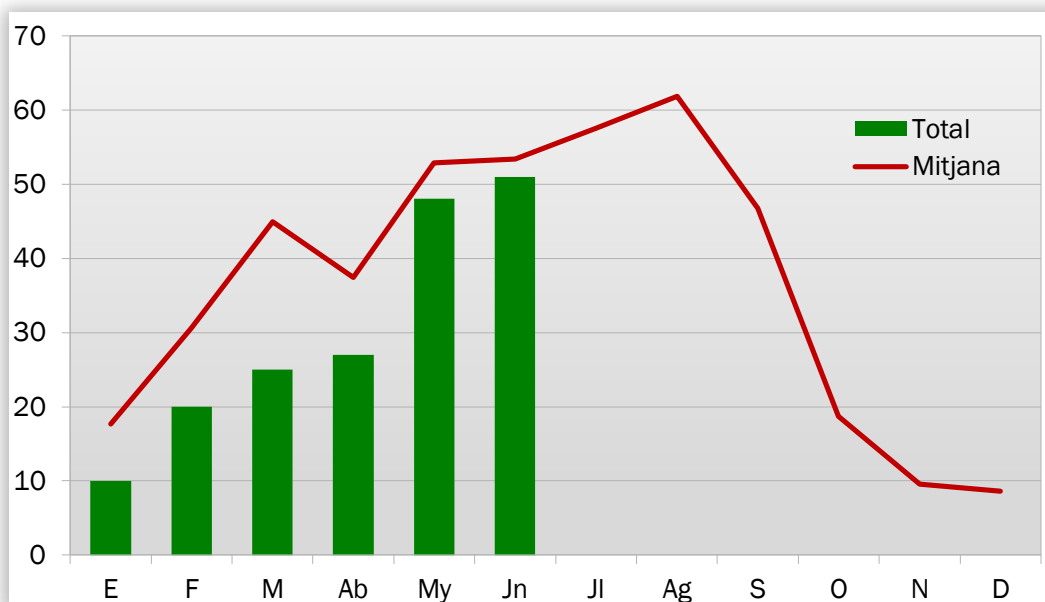

Gràfic 6: Nombre d'incendis per mesos, comparativa amb els valors mitjans de l'últim decenni

## EVOLUCIÓ MENSUAL: SUPERFÍCIE AFECTADA

L'estudi de l'evolució mensual de la superfície afectada segueix una estructura similar a la ja descrita en l'apartat referit al nombre, si bé en la comparació amb els valors mitjans, donades les grans diferències de valors, s'ha utilitzat una escala logarítmica (gràfic 8).

| Mes          | Alacant        | Castelló     | València     | Total          |
|--------------|----------------|--------------|--------------|----------------|
| Gener        | 3,72           | 0,00         | 6,27         | 9,99           |
| Febrer       | 29,89          | 13,95        | 16,03        | 59,87          |
| Març         | 1,05           | 1,67         | 11,19        | 13,91          |
| Abril        | 1,51           | 2,66         | 3,70         | 7,86           |
| Maig         | 1743,48        | 40,17        | 6,36         | 1790,01        |
| Juny         | 4,28           | 1,21         | 6,94         | 12,43          |
| Juliol       | 0,00           | 0,00         | 0,00         | 0,00           |
| Agost        | 0,00           | 0,00         | 0,00         | 0,00           |
| Setembre     | 0,00           | 0,00         | 0,00         | 0,00           |
| Octubre      | 0,00           | 0,00         | 0,00         | 0,00           |
| Novembre     | 0,00           | 0,00         | 0,00         | 0,00           |
| Desembre     | 0,00           | 0,00         | 0,00         | 0,00           |
| <b>TOTAL</b> | <b>1783,92</b> | <b>59,65</b> | <b>50,49</b> | <b>1894,06</b> |

Taula 4: Evolució mensual de la superfície afectada (2015)

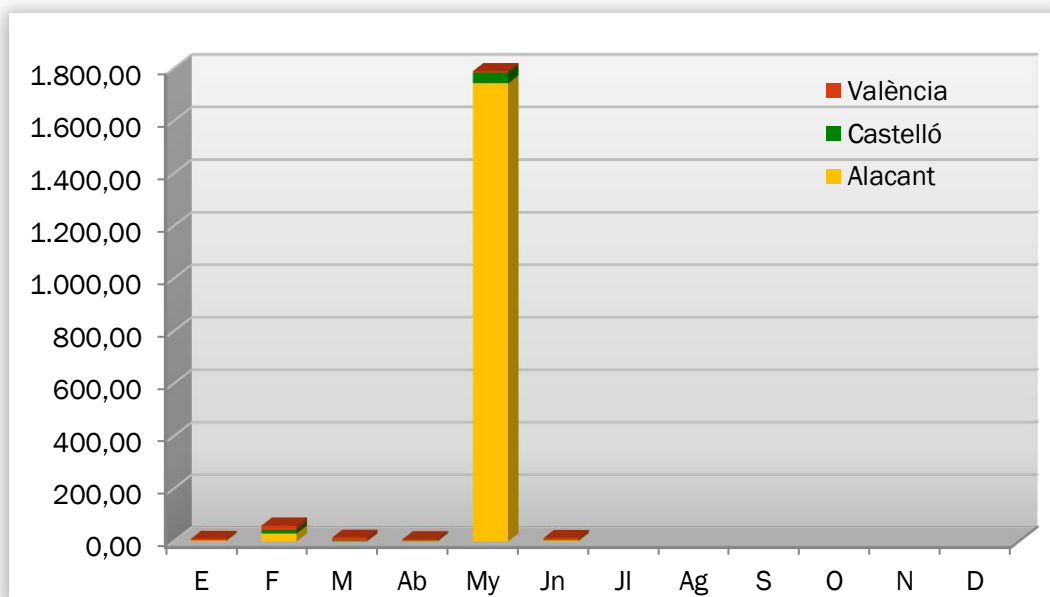

Gràfic 7: Superfície afectada per mesos i províncies

Al mes de juny de 2015 només s'han vist afectades per incendis un total de 12,43 hectàrees de terreny forestal, de les quals 4,28 corresponen a la província d'Alacant, 1,21 a la província de Castelló, i 6, 94 a la de València.

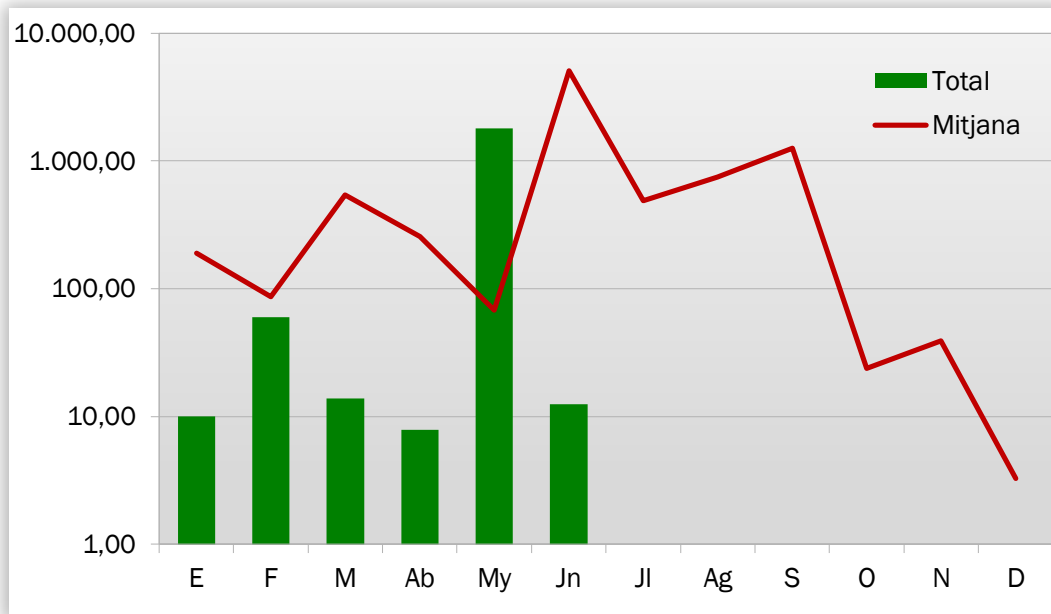

**Gràfic 8: Superfície afectada per mesos, comparativa amb els valors mitjans de l'últim decenni**

La superfície afectada al mes està molt per sota de la mitjana del decenni, que se situa en 5.066,17 ha.

## ANÀLISI DE LAS CAUSES

L'estudi de les causes s'ha realitzat a partir dels percentatges en nombre i en superfície afectada, per al total de la Comunitat Valenciana per al mes de juny, i posteriorment la mateixa anàlisi per al total acumulat en l'any 2015.

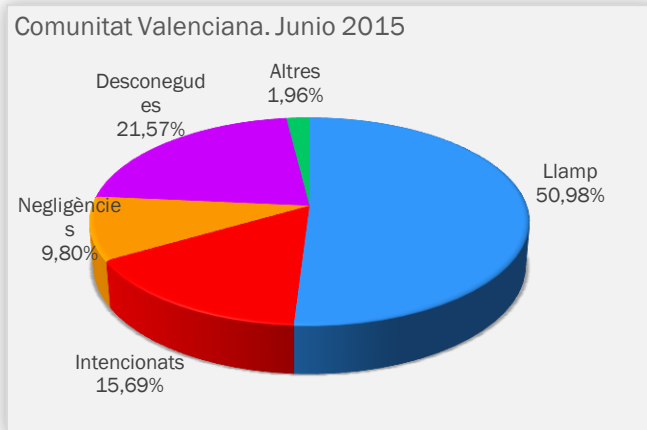

Gràfic 9: Comunitat Valenciana, % d'incendis ocorreguts per causa

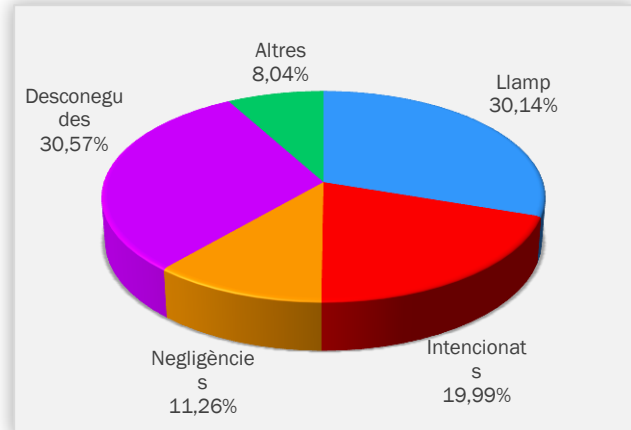

Gràfic 10: Comunitat Valenciana, % de superfície afectada per causa

Al mes de juny s'han produït, en el conjunt de la Comunitat Valenciana, 26 incendis per llamp, amb molt la causa més important durant aquest mes. A més, han ocorregut 8 incendis intencionats, altres 5 per negligències, 11 per causes desconegudes, i 1 per altres causes.

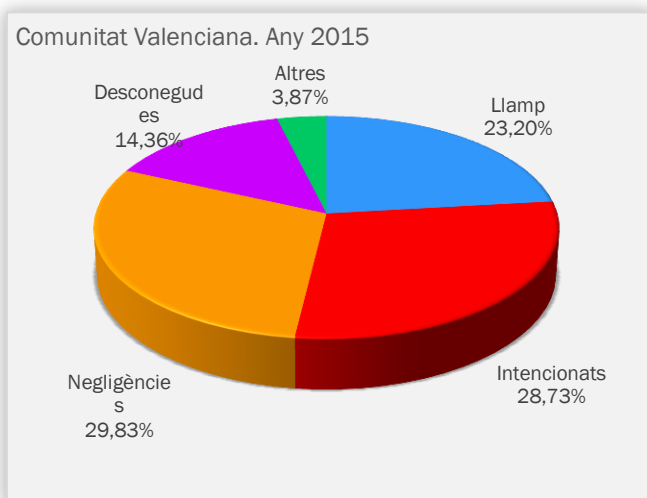

Gràfic 11: Comunitat Valenciana, % d'incendis ocorreguts per causa. Acumulat 2015

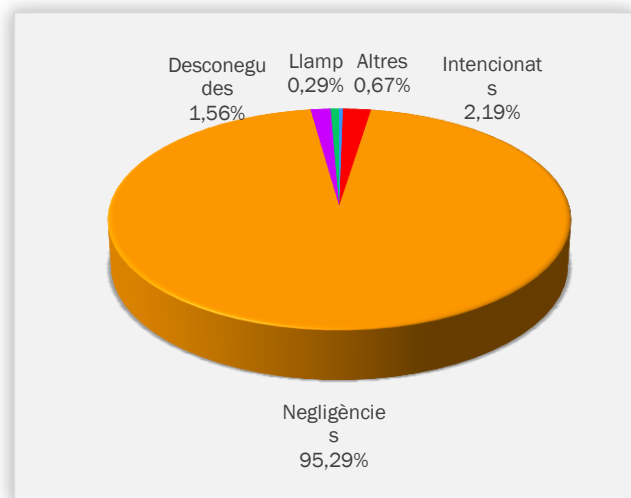

Gràfic 12: Comunitat Valenciana, % de superfície afectada per causa. Acumulat 2015



## RELACIÓ COMPLETA D'INCENDIS EN EL PERÍODE

| Data      | Municipi                | Sup   | Causa | Paratge                  | Província |
|-----------|-------------------------|-------|-------|--------------------------|-----------|
| 01-jun-15 | Aras de los Olmos       | 0,000 | 0     | Puntal del madroño       | VALENCIA  |
| 01-jun-15 | Requena                 | 0,200 | 0     | Sierra del Hoyo Villarta | VALENCIA  |
| 01-jun-15 | Aras de los Olmos       | 0,004 | 0     | El Plano                 | VALENCIA  |
| 02-jun-15 | Cotes                   | 0,180 | 1     | Cubella                  | VALENCIA  |
| 03-jun-15 | Algemesí                | 1,700 | 1     | La Foya - Río Magro      | VALENCIA  |
| 03-jun-15 | Algemesí                | 0,050 | 1     | Feintina                 | VALENCIA  |
| 03-jun-15 | Rótova                  | 0,500 | 2     | Seca                     | VALENCIA  |
| 03-jun-15 | Carlet                  | 0,080 | 2     | Río Magro, camí Alzira   | VALENCIA  |
| 04-jun-15 | Sumacàrcer              | 0,100 | 2     | Santo Domingo            | VALENCIA  |
| 04-jun-15 | Confrides               | 0,200 | 3     | Llencas                  | ALICANTE  |
| 04-jun-15 | Castalla                | 0,700 | 3     | Les Barraques            | ALICANTE  |
| 05-jun-15 | Salinas                 | 0,300 | 3     | Calpena                  | ALICANTE  |
| 05-jun-15 | Picassent               | 0,140 | 1     | Els Racóns               | VALENCIA  |
| 06-jun-15 | La Nucia                | 0,100 | 1     | El Copet                 | ALICANTE  |
| 06-jun-15 | Benidorm                | 0,010 | 1     | El Murtal                | ALICANTE  |
| 09-jun-15 | Algemesí                | 0,300 | 1     | Fentina- Río Magro       | VALENCIA  |
| 09-jun-15 | Benicàssim/Benicasim    | 1,000 | 4     | A-7                      | CASTELLON |
| 09-jun-15 | Vistabella del Maestrat | 0,001 | 0     | Sant Joan de Penyaglossa | CASTELLON |
| 09-jun-15 | Villahermosa del Río    | 0,001 | 0     | Peñagolosilla            | CASTELLON |
| 09-jun-15 | Elx/Elche               | 0,270 | 3     | Carrús                   | ALICANTE  |
| 10-jun-15 | Cofrentes               | 0,050 | 0     | Cruz de Pedro Juan       | VALENCIA  |
| 10-jun-15 | Albalat dels Tarongers  | 1,000 | 0     | Barranc de Segart        | VALENCIA  |
| 10-jun-15 | Càlig                   | 0,006 | 1     | Colometa                 | CASTELLON |
| 10-jun-15 | Higueras                | 0,020 | 0     | Corcota                  | CASTELLON |
| 10-jun-15 | Requena                 | 2,050 | 0     | Finca Caballero          | VALENCIA  |
| 10-jun-15 | Venta del Moro          | 0,260 | 0     | Puntal de los Caracoles  | VALENCIA  |
| 10-jun-15 | Venta del Moro          | 0,001 | 0     | Palomera                 | VALENCIA  |
| 10-jun-15 | Chelva                  | 0,001 | 0     | Mas de Sancho            | VALENCIA  |

|           |                         |       |   |                         |           |
|-----------|-------------------------|-------|---|-------------------------|-----------|
| 10-jun-15 | Venta del Moro          | 0,020 | 0 | La Tasonera             | VALENCIA  |
| 11-jun-15 | La Salzadella           | 0,000 | 0 | Els Reguers             | CASTELLON |
| 13-jun-15 | Xaló                    | 2,000 | 3 | Sierra Peñón de la Mica | ALICANTE  |
| 13-jun-15 | Serra                   | 0,000 | 0 | Charchán                | VALENCIA  |
| 13-jun-15 | Ador                    | 0,001 | 0 | Collado                 | VALENCIA  |
| 15-jun-15 | Quart de les Valls      | 0,015 | 0 | Barranco del Pubichol   | VALENCIA  |
| 15-jun-15 | Valencia                | 0,000 | 0 | Tallafoç de la Calle    | VALENCIA  |
| 15-jun-15 | Argelita                | 0,003 | 0 | La Guna                 | CASTELLON |
| 15-jun-15 | La Vall d'Uixó          | 0,003 | 0 | Alts de Cerverola       | CASTELLON |
| 16-jun-15 | Orihuela                | 0,700 | 2 | Dehesa de Pino Hermoso  | ALICANTE  |
| 18-jun-15 | Villanueva de Castellón | 0,020 | 2 | Paisarell               | VALENCIA  |
| 19-jun-15 | Bétera                  | 0,250 | 3 | Les Llomes              | VALENCIA  |
| 20-jun-15 | Benicarló               | 0,060 | 3 | Riu Sec                 | CASTELLON |
| 22-jun-15 | Chelva                  | 0,002 | 3 | Bercutilla              | VALENCIA  |
| 22-jun-15 | Atzeneta del Maestrat   | 0,010 | 0 | Pou de la Riva          | CASTELLON |
| 22-jun-15 | Chelva                  | 0,004 | 3 | La Mozaira              | VALENCIA  |
| 23-jun-15 | Bocairent               | 0,010 | 3 | Mas del Parral          | VALENCIA  |
| 23-jun-15 | Vilafamés               | 0,001 | 0 | Camí Costur             | CASTELLON |
| 23-jun-15 | Vilafamés               | 0,002 | 0 | Mas del Pare Santa      | CASTELLON |
| 23-jun-15 | Soneja                  | 0,100 | 0 | La Dehesa               | CASTELLON |
| 23-jun-15 | Llombai                 | 0,005 | 3 | Sogrony                 | VALENCIA  |
| 23-jun-15 | Benasal                 | 0,004 | 0 | Coll de les Vistes      | CASTELLON |
| 23-jun-15 | Andilla                 | 0,003 | 0 | Cerro de las Cabras     | VALENCIA  |

Codis de causes

(0) Raig

(1) Intencionats

(2) Negligència

(3) Desconeixuda/Investigació

(4) Altres