

ESQUERRA 2013

Boletín Informativo de Prevención de Incendios Forestales

Resumen 2013



GENERALITAT
VALENCIANA

Contenido

| | |
|--|----|
| Claves: | 3 |
| Datos estadísticos..... | 8 |
| Valores acumulados..... | 8 |
| Comparación con los valores medios | 9 |
| Evolución mensual: número | 10 |
| Evolución mensual: Superficie afectada..... | 12 |
| Causas..... | 13 |
| Mapas de distribución de los incendios..... | 16 |
| Relación completa de incendios en el periodo | 19 |

Redacción: Unidad Técnica UT-902. Sección de Prevención de Incendios Forestales. Conselleria de Governación y Justicia

Generalitat Valenciana

Ref: [SIF 14/0054]

Foto portada: Alberto Solana

Claves

El año 2013 se ha saldado con un total de 349 incendios forestales, que afectaron a 1.449,38 hectáreas, bastante por debajo de la media del decenio, tanto en número como en superficie. Desde el punto de vista de la meteorología, se podría destacar el inicio del año, que fue muy cálido, seco y ventoso. El mes de agosto, más húmedo de lo normal, con una cantidad media estimada de precipitación de 50 l/m², que es algo más del doble que el promedio del periodo 1971-2000 (Fuente: AEMET). Y sobre todo, el periodo desde septiembre a diciembre, en el que la sequía ha sido la protagonista, como puede verse en el siguiente mapa que representa el Índice de Precipitación Estandarizado acumulado para este periodo:



Imagen 1: Índice de precipitación estandarizado (AEMET)

A continuación se presenta un análisis detallado del año, con referencias a lo ocurrido mes a mes.

Enero fue un mes en el que el viento fue el protagonista. Con predominio de las componentes Oeste y Noroeste, se vivió una situación de numerosas alertas por fuertes vientos, que se tradujeron en un total de 32 incendios forestales y 73,87 hectáreas afectadas. El incendio de mayor gravedad ocurrió el día 28 en el municipio alicantino de Calp, que afectó a 43,80 hectáreas, y en el que hubo incidencias de protección civil, con la evacuación de 20 personas de una urbanización cercana.

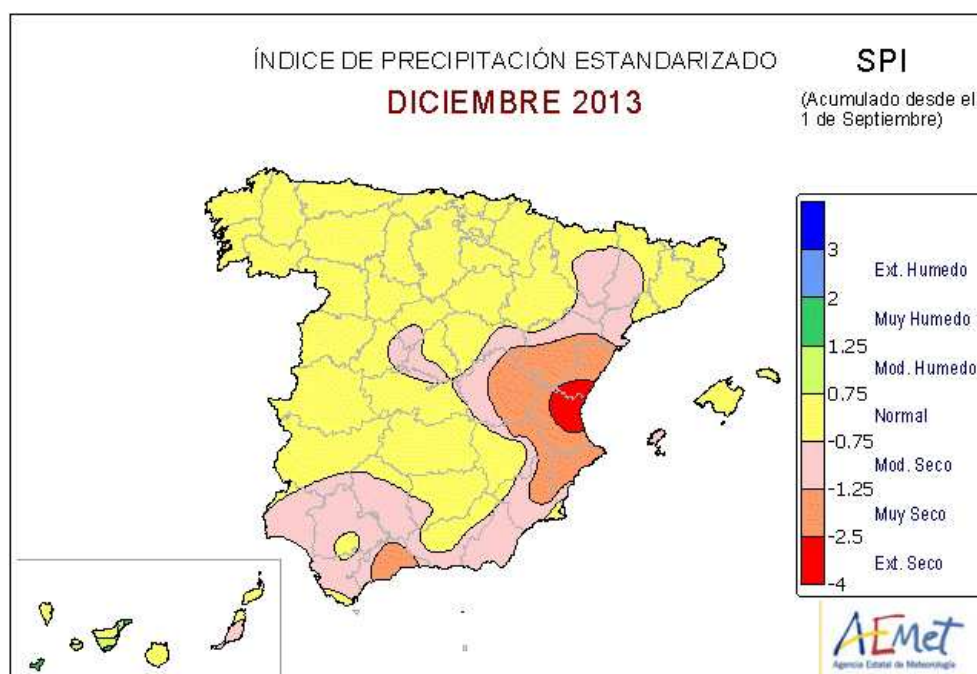

Imagen 2: Perímetro del incendio de Calpe (28/01/2013)

En el mes de **febrero**, el viento de componente Oeste siguió marcando la situación, convirtiendo el invierno en uno de los más ventosos en la Comunitat Valenciana desde 1989 (Fuente: Jorge Olcina, Laboratorio de Climatología de la Universidad de Alicante). A final de mes, sin embargo, se inició un periodo de lluvias y fuertes nevadas en las comarcas del interior. Con respecto a los incendios forestales, se produjeron un total de 31 incendios con casi 114 hectáreas afectadas, valores superiores a la media del decenio, siendo el siniestro de mayor importancia el ocurrido el día 3 en Lucena del Cid (Castellón), que afectó a 82,20 hectáreas forestales.



Imagen 3: Perímetro del incendio de Lucena del Cid (3/02/2013)

Prevención de incendios forestales. Boletín estadístico 2013

Durante el mes de **marzo** continuó la situación de fuertes vientos, especialmente intensos durante el periodo de Semana Santa, y que fueron un factor determinante en la difícil extinción del incendio ocurrido el día 24 en Barx, que afectó a un total de 266,68 Ha.

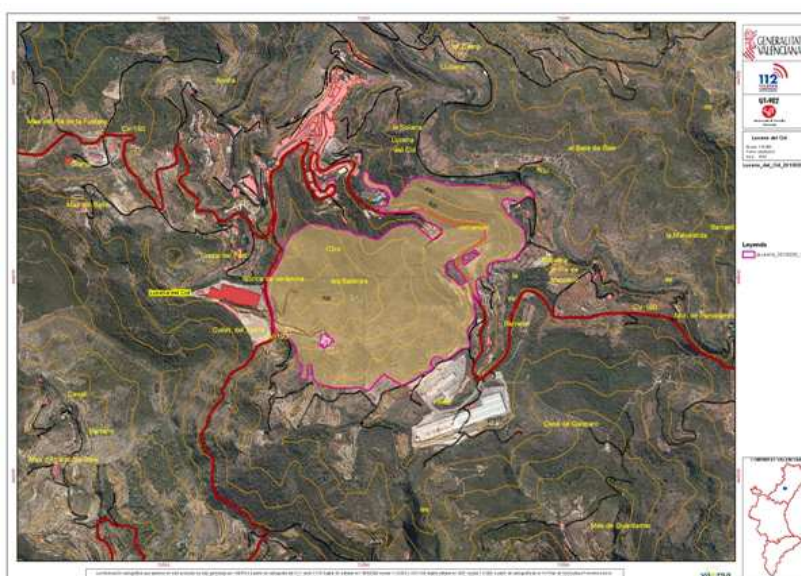

Imagen 4: Perímetro del incendio de Barx (24/03/2013)

Con respecto al mes de **abril**, durante la primera quincena se mantuvo el régimen de vientos de los meses anteriores. Sin embargo, ya en la segunda quincena se produjo el ansiado cambio de tendencia con entrada de vientos de componente marítima y lluvias generalizadas en todo el territorio. En el periodo se produjeron un total de 24 incendios que afectaron únicamente a 12 hectáreas de superficie forestal.

Mayo, por su parte, marcó registros récord por bajas temperaturas, siendo el mes de mayo más frío desde 1985 (Fuente: AEMET). No obstante, se produjeron un total de 21 incendios que afectaron a 19 hectáreas de superficie forestal, siendo el de mayor importancia el ocasionado por un rayo latente el día 28 en Domeño (Valencia), que afectó a un total de 14,20 hectáreas.

El mes de **junio** se mantuvo en unos registros muy bajos (bastante por debajo de la media del decenio tanto en número como en superficie), con 35 incendios que afectaron solamente 16,70 hectáreas. Meteorológicamente se caracterizó por el predominio de los vientos de componente marítima con humedades relativas altas y valores de riesgo de incendio medios.

Prevención de incendios forestales. Boletín estadístico 2013

Durante el mes de **julio** se produjo un notable incremento de las temperaturas, lo que produjo una elevación de los niveles de riesgo de incendio que fue especialmente intenso del 25 al 28, en el cual la entrada de vientos cálidos de componente sahariana produjo valores máximos de temperatura, especialmente en las comarcas interiores de la Comunitat Valenciana. En todo el mes se registraron un total de 58 incendios con una superficie total afectada de 720,37 Ha. Lo cual está un poco por debajo de la media del decenio en cuanto al número de incendios, aunque sin embargo, en superficie queda por encima. Cabe destacar el incendio iniciado el día 19 en Benaguasil, que afectó a un total de 77,90 Ha, y sobre todo el ocurrido el día 25 en Ayora que alcanzó un total de 606,69 Ha.



Imagen 5: Perímetro del incendio de Benaguasil (19/07/2013)

En la mayor parte del mes de **agosto** se mantuvieron las temperaturas altas, sin embargo los valores altos de humedad contribuyeron a no alcanzar niveles extremos de riesgo de incendio. El mes incluso finalizó con un episodio de lluvias generalizado. El balance concluyó con un total de 39 incendios y 62,44 hectáreas afectadas, muy por debajo de la media del decenio tanto en número como en superficie.



Imagen 6: Perímetro del incendio de Ayora (25/07/2013)

Durante el mes de **septiembre**, la tónica habitual fueron las altas temperaturas, que superaron los registros de temperaturas máximas, aunque sin embargo no se produjo ningún incendio de importancia. En total se registraron 21 incendios que quemaron un total de 22,34 hectáreas, quedando bastante por debajo de la media del decenio tanto en número como en superficie.

Octubre fue otro mes con registros récord de temperaturas máximas, marcando un inicio de otoño caracterizado por la falta de lluvias y valores térmicos más propios del verano. En total se contabilizaron 27 incendios que afectaron a un total de 16,70 hectáreas (el número de incendios quedó un poco por encima de la media, aunque sin embargo, en total de superficie se mantuvo por debajo).

En el mes de **noviembre** se produjo un cambio de tendencia de la meteorología. En la primera quincena se siguió con la situación de calor, y con vientos de componente Oeste con rachas superiores a los 50 km/h. Sin embargo, a partir del día 15, hubo un descenso brusco de las temperaturas, con vientos fuertes del norte, que vinieron acompañados de las primeras nevadas fuertes de la temporada. En lo que respecta a incendios, es en la situación de la primera quincena cuando se produjo el incendio más grave del mes, en Les Coves de Vinromà, provincia de Castellón, con 78,67 Ha afectadas. En total se contabilizaron 22 incendios forestales, que afectaron a 84,27 hectáreas.

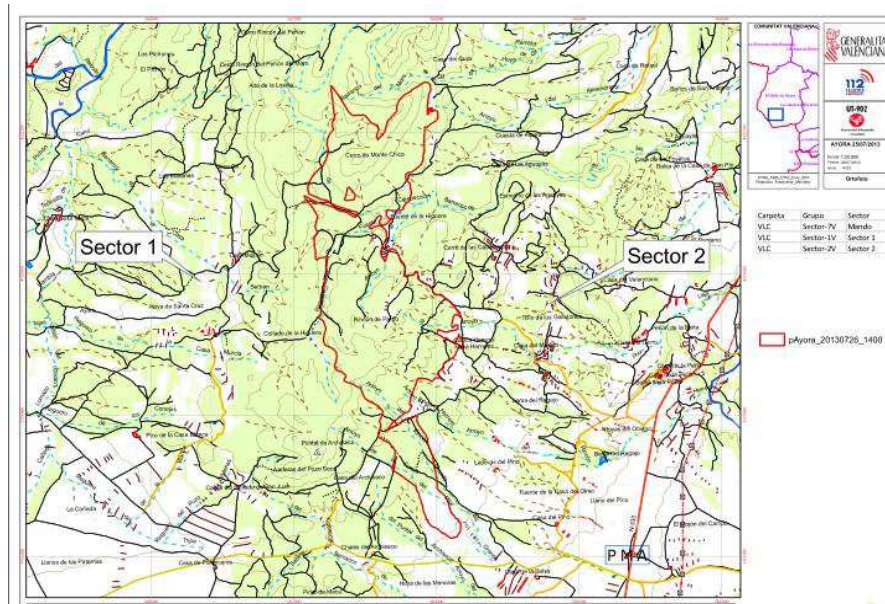

Imagen 7: Perímetro del incendio de Les Coves de Vinromà (06/11/2013)

Diciembre se saldó con un total de 13 incendios, que quemaron solamente 3,15 hectáreas. Respecto a la media del decenio, los valores están un poco por encima en cuanto al número, pero por debajo en cuanto al total de superficie afectada.

Datos estadísticos

Valores acumulados

En la tabla 1 y en las gráficas 1 y 2 se realiza un desglose detallado del número de incendios y la superficie afectada por provincias.

Periodo estudiado 01/01/13 a 31/12/13

| Provincia | Número | Superficie afectada Ha | | | | |
|--------------|------------|------------------------|---------------|---------------|---------------|-----------------|
| | | superficie rasa | | | arbolada | Total |
| | | Cañar | Otras rasas | Total rasa | | |
| Alicante | 94 | 0,12 | 67,70 | 67,81 | 54,58 | 122,39 |
| Castellón | 73 | 6,57 | 190,06 | 196,63 | 61,19 | 257,81 |
| Valencia | 182 | 29,83 | 305,22 | 335,06 | 734,12 | 1.069,18 |
| Total | 349 | 36,52 | 562,98 | 599,49 | 849,89 | 1.449,38 |

Tabla 1: desglose del número de incendios y superficie afectada por tipos y provincias

Prevención de incendios forestales. Boletín estadístico 2013



Gráfico 1: número de incendios en porcentaje

Gráfico 2: Superficie afectada en porcentaje

En el mapa 1 (página 16) se muestra la distribución de los incendios ocurridos en 2013, en función de los puntos de inicio provisionales de cada uno de ellos.

Comparación con los valores medios

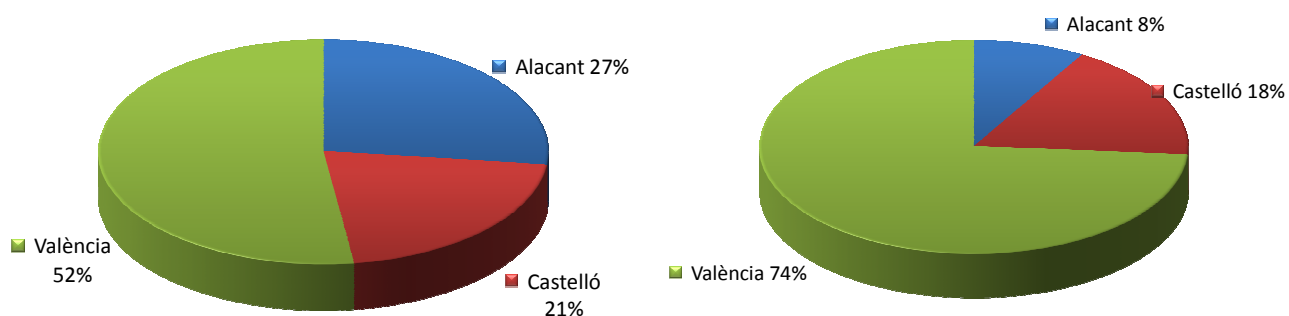
Los valores acumulados a 31 de diciembre que se detallan en la tabla 2, reflejan unos datos que finalmente se han quedado por debajo de la media del decenio tanto en número como sobre todo en superficie (443 incendios y 9.872,13 hectáreas medias).

| Año | Nº | Sup |
|------|-----|-----------|
| 2003 | 408 | 3.331,27 |
| 2004 | 487 | 1.102,10 |
| 2005 | 686 | 3.285,12 |
| 2006 | 472 | 3.474,55 |
| 2007 | 375 | 8.224,69 |
| 2008 | 326 | 730,35 |
| 2009 | 427 | 2.932,29 |
| 2010 | 328 | 5.649,50 |
| 2011 | 419 | 2.436,38 |
| 2012 | 502 | 57.555,08 |
| 2013 | 349 | 1.449,38 |

Tabla 2: Número y superficie en el decenio

Prevención de incendios forestales. Boletín estadístico 2013

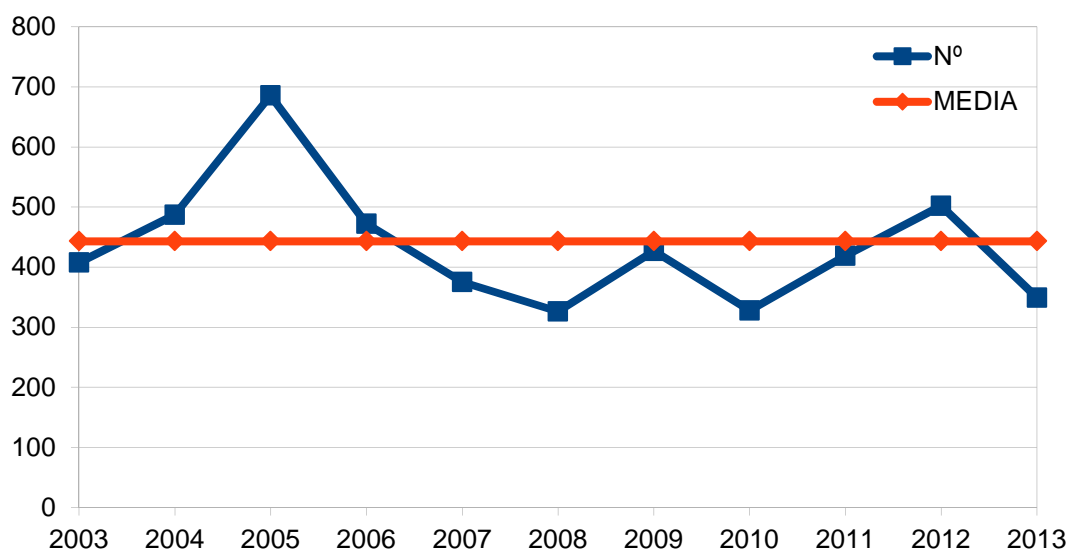

Gráfica 3: Evolución nº de incendios y comparación con valor medio

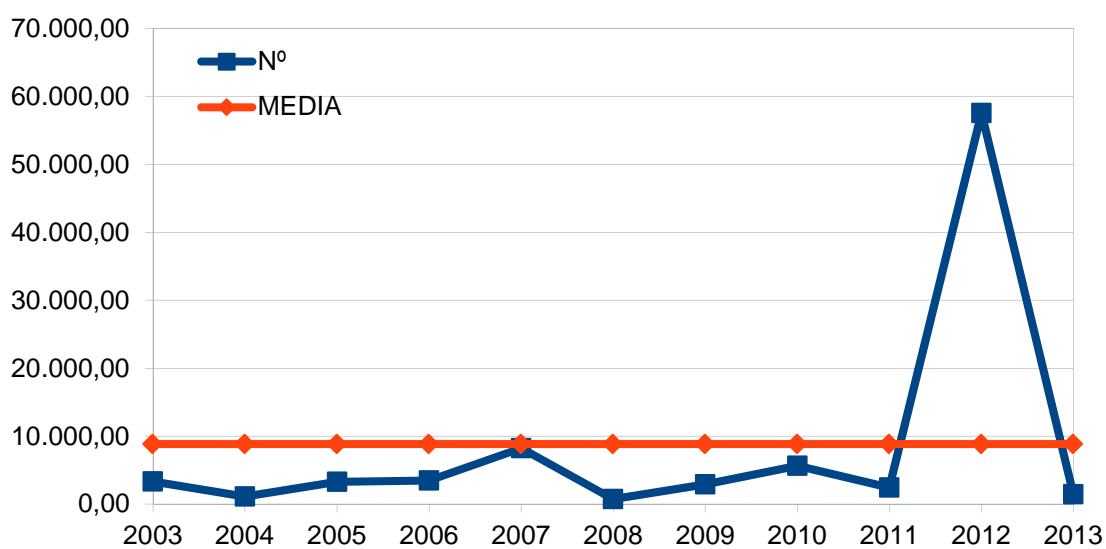

Gráfica 4: Evolución superficie afectada y comparación con el valor medio

Evolución mensual: número

La evolución mensual se representa a través de una tabla numérica en la que se recogen los valores para cada provincia, y el total de la Comunitat (tabla 3), junto con dos diferentes representaciones gráficas, una de valores acumulados por provincias y otra de comparación con la media de los últimos 10 años

Prevención de incendios forestales. Boletín estadístico 2013

(gráficas 5 y 6).

| | Alicante | Castellón | Valencia | Total |
|--------------|-----------|-----------|------------|------------|
| Enero | 13 | 10 | 9 | 32 |
| Febrero | 14 | 6 | 11 | 31 |
| Marzo | 7 | 2 | 14 | 23 |
| Abril | 2 | 7 | 14 | 23 |
| Mayo | 10 | 2 | 8 | 20 |
| Junio | 5 | 4 | 26 | 35 |
| Julio | 21 | 13 | 25 | 59 |
| Agosto | 5 | 14 | 23 | 42 |
| Septiembre | 3 | 3 | 15 | 21 |
| Octubre | 4 | 8 | 16 | 28 |
| Noviembre | 7 | 3 | 12 | 22 |
| Diciembre | 3 | 1 | 9 | 13 |
| TOTAL | 94 | 73 | 182 | 349 |

Tabla 3: Evolución mensual número de incendios (2013)

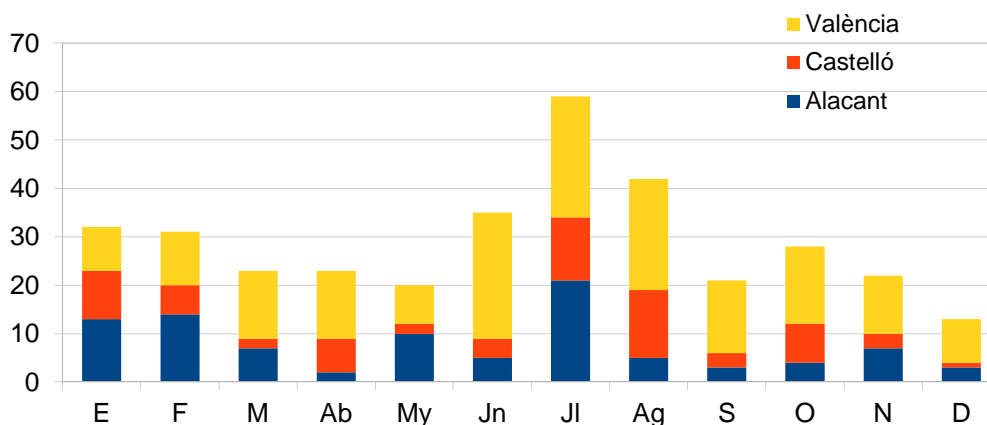

Gráfica 5: Número de incendios por meses y provincia

Destacar que, según se observa en la gráfica 6, los meses de octubre a febrero se encuentran por encima de la media, mientras que el resto del año, el número de incendios registrados ha sido menor a la media del decenio.

La distribución en el territorio de los incendios según los meses se representa en el mapa 2 adjunto (página 17).

Prevención de incendios forestales. Boletín estadístico 2013

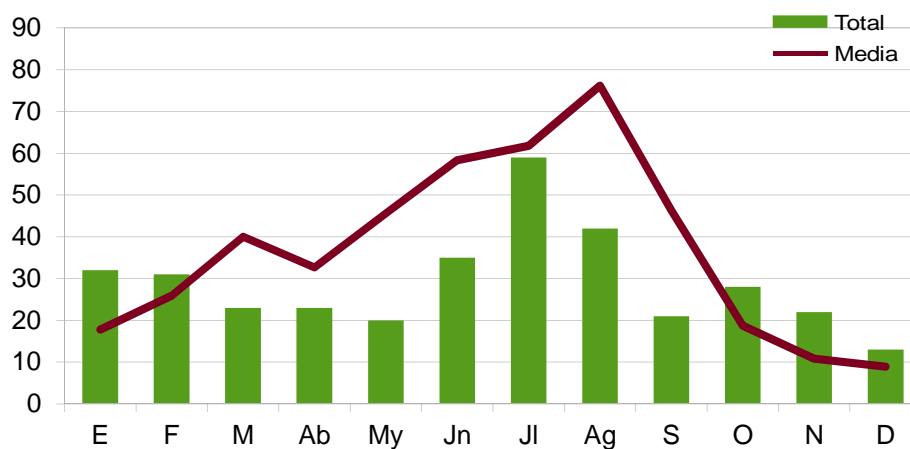

Gráfica 6: Número de incendios por meses, comparativa con valores medios del último decenio

Evolución mensual: Superficie afectada.

El estudio de la evolución mensual de la superficie afectada sigue una estructura similar a la ya descrita en el apartado referido al número, si bien en la comparación con los valores medios, dadas las grandes diferencias de valores se ha utilizado una escala logarítmica (gráfica 8).

| | Alicante | Castellón | Valencia | Total |
|--------------|---------------|---------------|-----------------|-----------------|
| Enero | 61,50 | 11,00 | 1,37 | 73,87 |
| Febrero | 22,53 | 89,28 | 3,76 | 115,57 |
| Marzo | 9,26 | 4,09 | 289,76 | 303,11 |
| Abril | 0,61 | 0,72 | 10,42 | 11,75 |
| Mayo | 3,83 | 0,10 | 15,03 | 18,96 |
| Junio | 2,38 | 1,45 | 12,73 | 16,55 |
| Julio | 5,81 | 5,60 | 708,99 | 720,40 |
| Agosto | 10,77 | 39,91 | 11,76 | 62,44 |
| Septiembre | 0,09 | 15,50 | 6,75 | 22,34 |
| Octubre | 3,62 | 11,20 | 2,19 | 17,00 |
| Noviembre | 0,70 | 78,77 | 4,78 | 84,25 |
| Diciembre | 1,29 | 0,20 | 1,66 | 3,15 |
| TOTAL | 122,39 | 257,81 | 1.069,18 | 1.449,38 |

Tabla 4: Evolución mensual superficie afectada (2013)

Prevención de incendios forestales. Boletín estadístico 2013

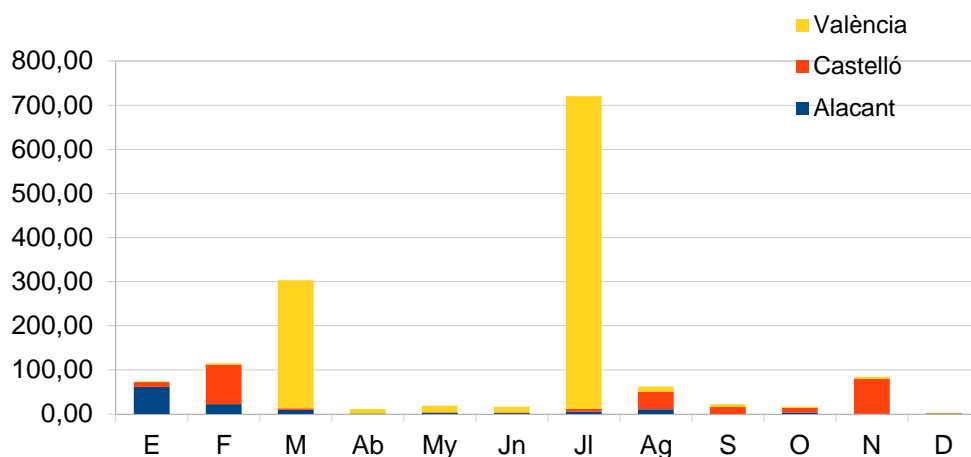

Gráfica 7: Superficie afectada por meses y provincia

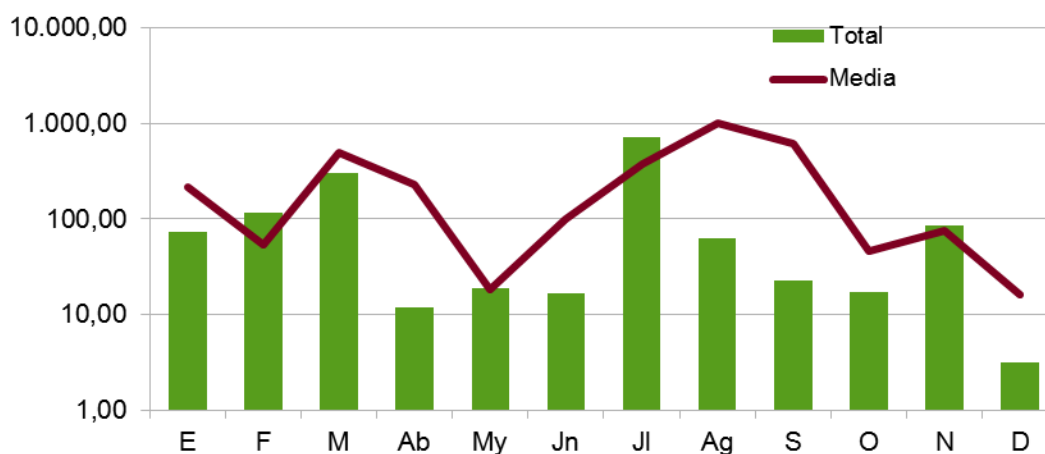

Gráfica 8: Sup. afectada por meses, comparativa con valores medios del último decenio

Causas

El estudio de las causas se ha realizado a partir de los porcentajes en número y en superficie afectada, tanto por provincia, como para el total de la Comunitat. Cabe destacar el número de incendios por rayo en la provincia de Castellón, los incendios por negligencias en la provincia de Alicante y el número de incendios intencionados en la provincia de Valencia. Es reseñable también el 51% de superficie quemada por “otras causas” en el conjunto de la Comunitat Valenciana, que se debe principalmente al incendio ocurrido en Ayora el 25 de julio, en el que se quemaron 606,69 Ha forestales por un accidente provocado por maquinaria agrícola.

Prevención de incendios forestales. Boletín estadístico 2013

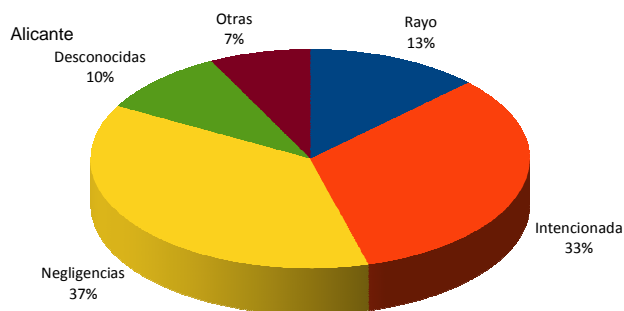

Gráfica 9: Alicante. % de incendios por causa

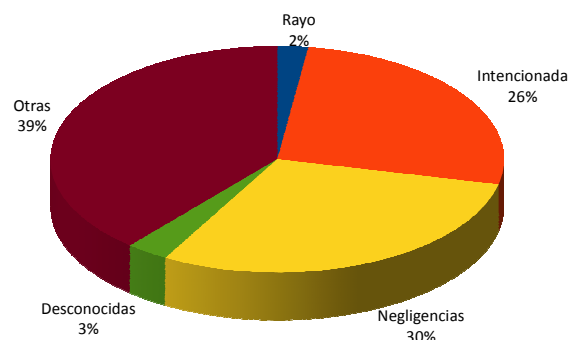

Gráfica 10: Alicante. % de superficie afectada por causa

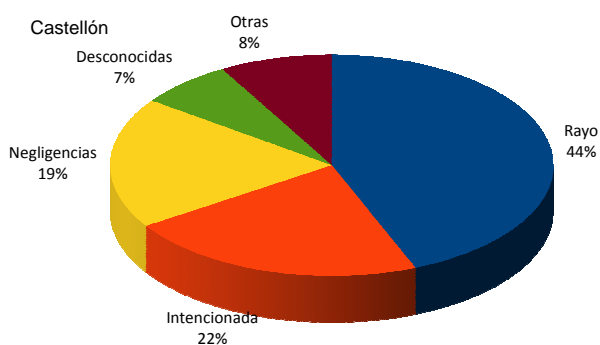

Gráfica 11: Castellón. % de incendios por causa

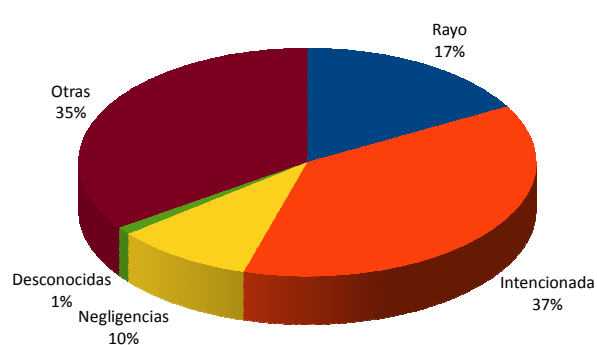

Gráfica 12: Castellón. % de superficie afectada por causa

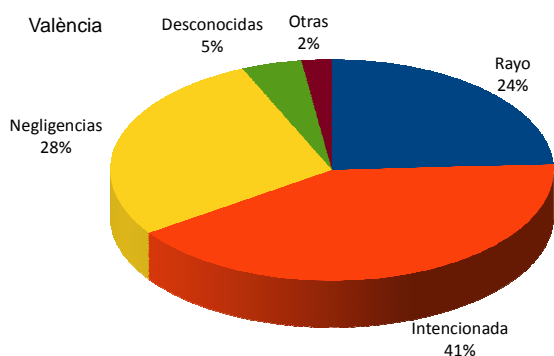

Gráfica 13: Valencia. % de incendios por causa

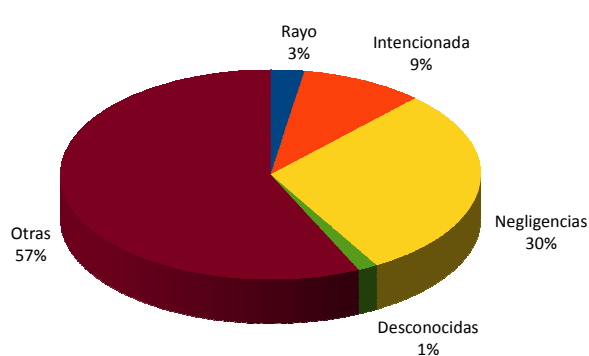

Gráfica 14: Valencia. % de superficie afectada por causa

Prevención de incendios forestales. Boletín estadístico 2013

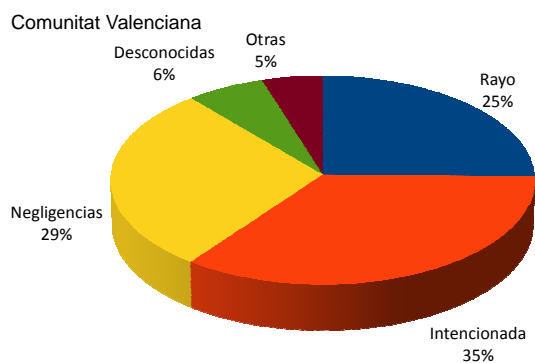

Gráfica 15: Comunitat Valenciana. % de incendios por causa

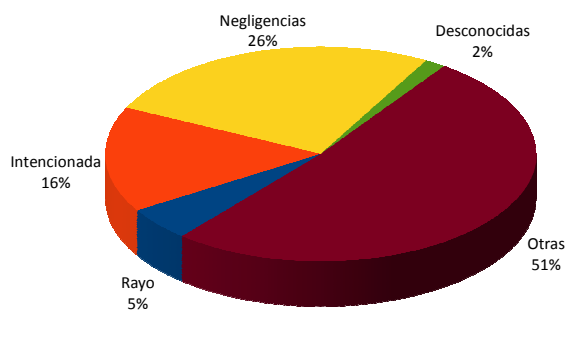

Gráfica 16: Comunitat Valenciana. % de superficie afectada por causa

La distribución en el territorio de los incendios según las causas principales se representa en el mapa 3 adjunto (página 18).

Mapas de distribución de los incendios

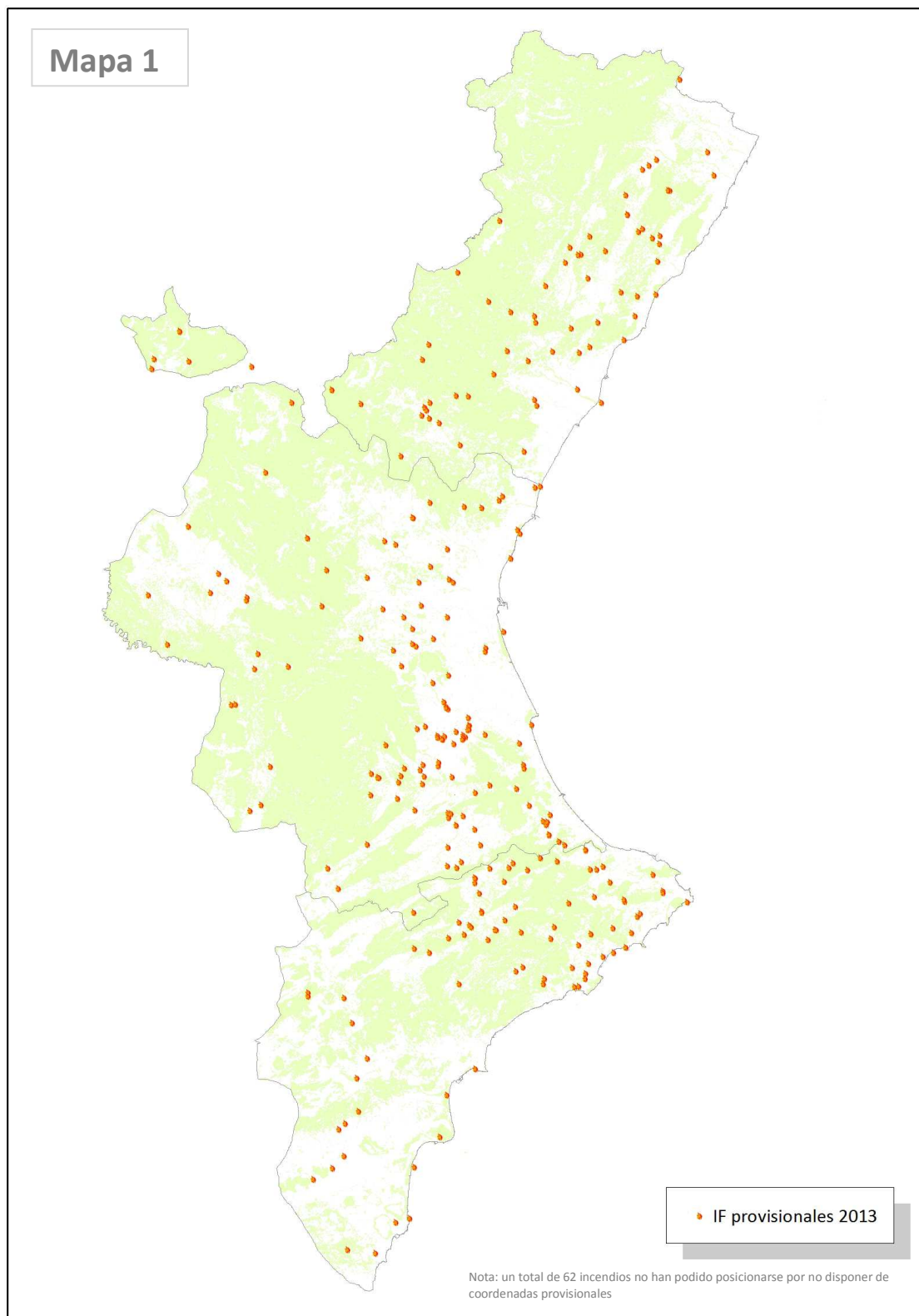

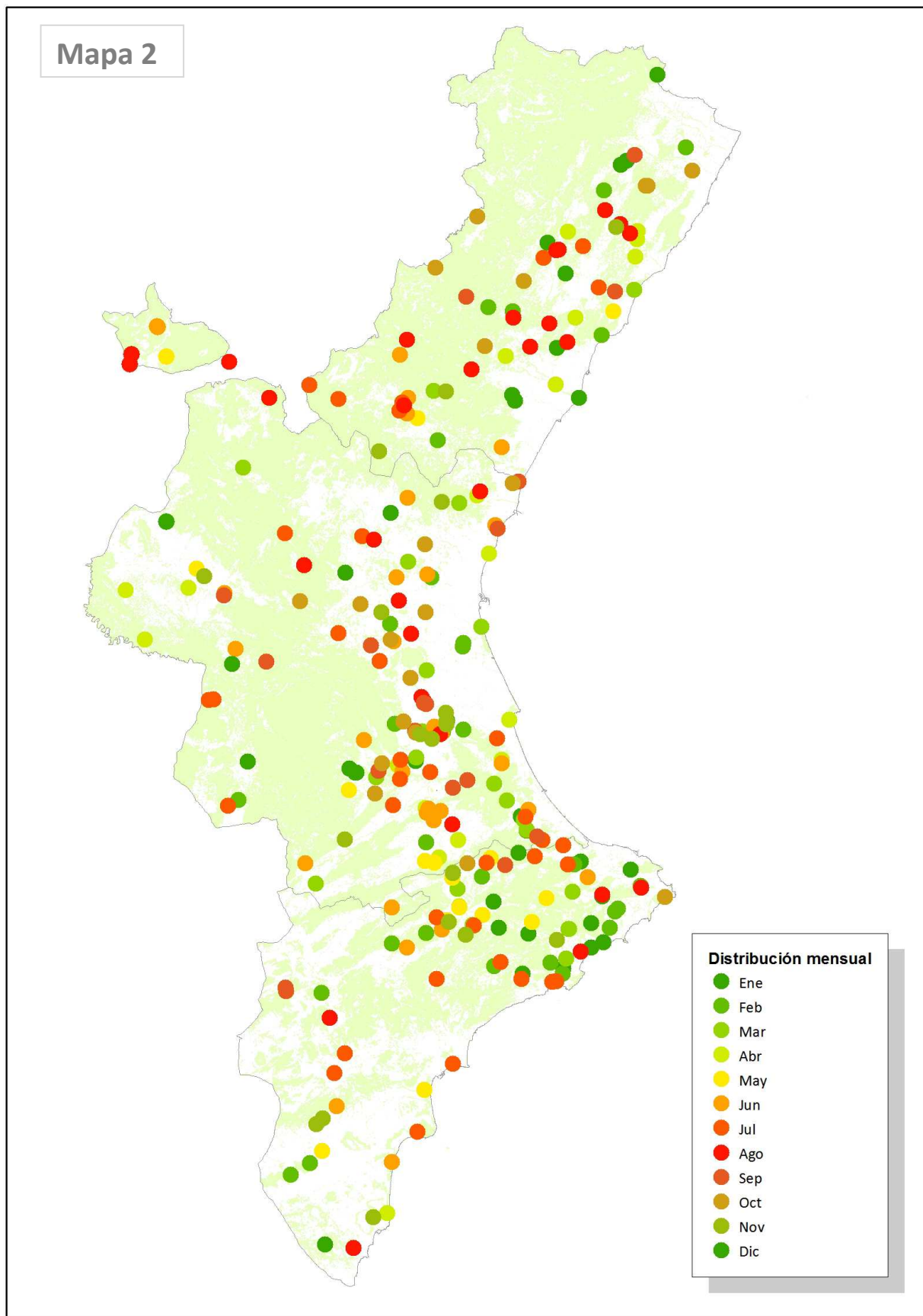

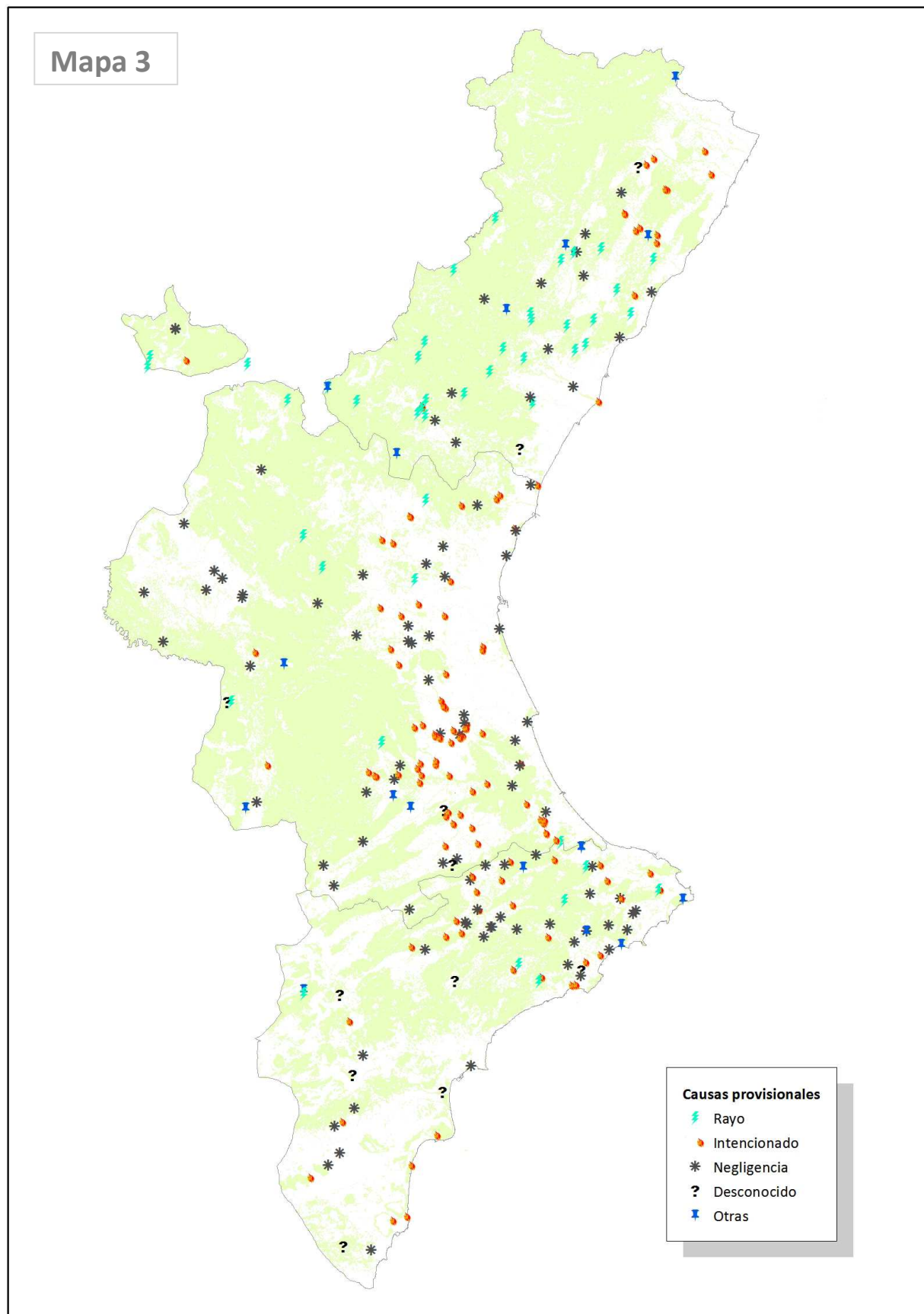

Relación completa de incendios en el periodo

| Fecha | Municipio | Sup | Causa | Paraje |
|------------|-----------------------|--------|-------|---------------------------|
| 02/01/2013 | Alzira | 0,25 | 1 | Berca |
| 02/01/2013 | Borriol | 0,2 | 0 | La Xoquera |
| 03/01/2013 | Gestalgar | 0,0005 | 2 | El Campillo |
| 04/01/2013 | Vall de Gallinera | 0,08 | 2 | La Llacuna |
| 10/01/2013 | Sant Mateu | 3 | 1 | Pouets |
| 10/01/2013 | Bolbaite | 0,0025 | 1 | Pozo Caco |
| 10/01/2013 | Bolbaite | 0,007 | 1 | Pozo Caco |
| 10/01/2013 | Bolbaite | 0,7 | 1 | Bancal Rojo |
| 14/01/2013 | L'Alfàs del Pí | 0,08 | 3 | Camino Romeral |
| 14/01/2013 | Altea | 0,005 | 2 | La Olla |
| 15/01/2013 | Dénia | 0,125 | 1 | Paraje Mitjans- PN Montgó |
| 15/01/2013 | Sant Mateu | 2 | 3 | Pla de la Bassa |
| 15/01/2013 | Ràfol de Almunia | 2,5 | 1 | Segaria |
| 15/01/2013 | Teresa de Cofrentes | 0,0035 | 1 | Molino de Tornas |
| 16/01/2013 | Llíber | 1,3 | 2 | La Costera |
| 17/01/2013 | La Pobla de Benifassà | 0,5 | 4 | Font de Sant Pere |
| 17/01/2013 | Benimantell | 1 | 1 | Del Molino |
| 18/01/2013 | Alzira | 0,2 | 1 | El Ràfol |
| 20/01/2013 | Segorbe | 0,05 | 3 | Mas Quemao |
| 23/01/2013 | Betxí | 0,5 | 0 | Solach |
| 23/01/2013 | Betxí | 0,15 | 2 | La Mina |
| 24/01/2013 | Finestrat | 2,4 | 1 | Cremats |
| 26/01/2013 | Culla | 2,5 | 4 | Mas d'Agustí |
| 28/01/2013 | Calp | 43,8 | 4 | Urbanización Maryvilla |
| 28/01/2013 | Vall d'Alba | 0,1 | 2 | Pou de Becá |
| 29/01/2013 | Confrides | 9,4 | 2 | Camino Xarquera |
| 29/01/2013 | Palma de Gandía | 0,12 | 1 | Río Bernissa |
| 29/01/2013 | Gavarda | 0,084 | 1 | Racó de Polanco |
| 30/01/2013 | Quatretondeta | 0,3 | 1 | La Costurera |
| 30/01/2013 | Orihuela | 0,5 | 3 | Lo Ballesta |
| 31/01/2013 | Llíber | 0,01 | 2 | Marnes |
| 31/01/2013 | Almassora/Almazora | 2 | 1 | Les Goles del Millars |
| 02/02/2013 | Sagra | 1,1 | 2 | Font dels Mortits |
| 02/02/2013 | Les Coves de Vinromà | 6 | 2 | Mas d'Entorres |
| 02/02/2013 | Xàbia/Jávea | 0,3 | 1 | Camí Tarraules |
| 02/02/2013 | Cox | 0,025 | 2 | Castillo de Cox |
| 02/02/2013 | Soneja | 0,01 | 2 | La Luz |
| 02/02/2013 | Callosa d'En Sarrià | 0,025 | 1 | CRT-715 |
| 03/02/2013 | Lucena del Cid | 82,2 | 4 | Saera |

Prevención de incendios forestales. Boletín estadístico 2013

| | | | | |
|------------|-------------------------|--------|---|-------------------------------------|
| 03/02/2013 | Cálig | 0,05 | 1 | Pou d'Ensoler |
| 03/02/2013 | Ayora | 0,05 | 2 | Barranco Virgen de Gracia |
| 06/02/2013 | Manises | 0,02 | 1 | El Racó |
| 06/02/2013 | Benissa | 0,7 | 2 | Camí Ferrandet |
| 06/02/2013 | Alzira | 0,5 | 1 | Materna |
| 07/02/2013 | Villalonga | 0,1 | 1 | Assut del rio Serpis |
| 07/02/2013 | Benidorm | 8 | 2 | Cementerio |
| 07/02/2013 | Turís | 0,5 | 2 | Monte Tesoro |
| 07/02/2013 | Orihuela | 0,0004 | 1 | Sierra y Ampliaciones |
| 10/02/2013 | Guadassuar | 0,44 | 1 | La Garrofera |
| 12/02/2013 | Onil | 1,5 | 1 | Fuente Arca |
| 12/02/2013 | Planes | 7 | 1 | L'Arrebasat i Claret |
| 13/02/2013 | Benissa | 0,01 | 2 | Serra Llonga |
| 13/02/2013 | Benissa | 1,5 | 2 | Camino de Santa Ana |
| 15/02/2013 | Relleu | 2,158 | 1 | Cauce Río Amadorio |
| 18/02/2013 | L'Alcora/Alcora | 0,015 | 0 | Pla de la Vinya |
| 19/02/2013 | Carcaixent | 0,14 | 1 | L'Arborgí |
| 22/02/2013 | Benicàssim/Benicasim | 1 | 2 | Cobarchos |
| 22/02/2013 | Sax | 0,015 | 3 | Nornos del Sastre-Camino de Cabrera |
| 24/02/2013 | Valencia | 0,5 | 1 | Motor de Calvo y El Francés |
| 24/02/2013 | Valencia | 0,012 | 1 | La Vega |
| 25/02/2013 | Alzira | 0,0015 | 1 | Xavegó |
| 26/02/2013 | La Nucia | 0,1 | 2 | Pla dels Corralets |
| 27/02/2013 | El Palomar | 1,5 | 1 | Barranco del Rey |
| 09/03/2013 | L'Alfàs del Pí | 0,03 | 1 | Cautivador |
| 10/03/2013 | L'Alqueria de Asnar | 0,3 | 1 | La Rambla |
| 10/03/2013 | Cabanes | 4 | 2 | El Prat |
| 13/03/2013 | Villalonga | 0,05 | 1 | Azud de la Fon d'Ecarrós |
| 14/03/2013 | Segart | 21,25 | 2 | El Rodeno |
| 15/03/2013 | Villanueva de Castellón | 0,09 | 1 | Río Júcar |
| 16/03/2013 | Parcent | 0,03 | 2 | Cardona |
| 16/03/2013 | Chella | 0,75 | 2 | Ermita |
| 16/03/2013 | Matet | 0,088 | 2 | La Jaula |
| 20/03/2013 | Palma de Gandía | 0,07 | 1 | Bernissa |
| 20/03/2013 | Riba-roja de Túria | 0,002 | 2 | Masia Traver |
| 21/03/2013 | Penàguila | 0,07 | 2 | La Coma |
| 22/03/2013 | Callosa d'En Sarrià | 8,43 | 2 | Tossal de l'Agre- Rabosa |
| 22/03/2013 | La Font de la Figuera | 0,13 | 2 | El Collado |
| 24/03/2013 | Carcaixent | 0,2 | 1 | Alborchí |
| 24/03/2013 | Barx | 266,68 | 2 | El Calvari |
| 24/03/2013 | Tuéjar | 0,0225 | 2 | Espes |
| 25/03/2013 | Callosa d'En Sarrià | 0,2 | 4 | Tossal de l'Agre- Rabosa |
| 27/03/2013 | Alfarp | 0,04 | 1 | Los Lagos |

Prevención de incendios forestales. Boletín estadístico 2013

| | | | | |
|------------|--------------------------|--------|---|------------------------------------|
| 28/03/2013 | Muro de Alcoy | 0,2 | 1 | Turballos |
| 28/03/2013 | Gandia | 0,05 | 1 | Llosar |
| 29/03/2013 | Valencia | 0,03 | 2 | Mallada del Tallafocs |
| 30/03/2013 | Masalavés | 0,4 | 2 | Río Verde |
| 01/04/2013 | Cocentaina | 0,01 | 1 | Trilles |
| 03/04/2013 | Valencia | 8,5 | 2 | Rafalell i Vistabella |
| 03/04/2013 | Xàtiva | 0,005 | 3 | Casa Cuadrado |
| 03/04/2013 | Antella | 0,7 | 1 | El Pla |
| 04/04/2013 | La Pobla Tornesa | 0,001 | 0 | Tossal de la Vila |
| 04/04/2013 | Masalavés | 0,06 | 1 | Riu Verd |
| 04/04/2013 | Castelló de Rugat | 0,05 | 1 | Barranc Marxillent |
| 04/04/2013 | Carcaixent | 0,5 | 2 | Rú Xúquer |
| 06/04/2013 | Torreveija | 0,6 | 1 | Molino del Agua |
| 06/04/2013 | Alcalà de Xivert | 0,008 | 0 | Almedicer |
| 06/04/2013 | Cullera | 0,0079 | 2 | Cabessol- Muntanya de les Rabosses |
| 09/04/2013 | Alcalà de Xivert | 0,5 | 1 | Palillo |
| 09/04/2013 | Alcalà de Xivert | 0,03 | 1 | La Pedrera |
| 10/04/2013 | Requena | 0,08 | 2 | Fuente de la Teja- Escaleruela |
| 15/04/2013 | Carrícola | 0,2 | 2 | Barránc de l'Arca Grand |
| 16/04/2013 | Venta del Moro | 0,017 | 2 | Tocón Negro |
| 16/04/2013 | Onda | 0,07 | 0 | Sitjar |
| 18/04/2013 | Almassora/Almazora | 0,07 | 2 | Villa del Millonari |
| 18/04/2013 | Sierra Engarcerán | 0,036 | 2 | Mas de Guillém |
| 19/04/2013 | Requena | 0,15 | 2 | La Madroñera |
| 22/04/2013 | Bellús | 0,0025 | 1 | El Balneario |
| 24/04/2013 | Albalat dels Tarongers | 0,05 | 1 | L'Afrau |
| 24/04/2013 | Tavernes de la Valldigna | 0,1 | 1 | Monte Tres Cruces |
| 04/05/2013 | Cabanes | 0,1 | 0 | Miravet |
| 04/05/2013 | Alacant/Alicante | 1,5 | 3 | Ciudad de la Luz |
| 05/05/2013 | Benasau | 0,3 | 2 | Els Cremats |
| 07/05/2013 | Enguera | 0,5 | 2 | Rajuelo |
| 09/05/2013 | Casas Altas | 0,05 | 1 | Par de Baho |
| 09/05/2013 | San Isidro | 0,0072 | 2 | Rincón del Pino |
| 12/05/2013 | L'Orxa/Lorcha | 0,15 | 1 | Costeretes |
| 15/05/2013 | Benissa | 0,01 | 0 | Carretera Benissa- Pinos |
| 15/05/2013 | Cañada | 0,2 | 0 | Solana de Cañada |
| 15/05/2013 | Cocentaina | 0,015 | 2 | Secan de Trilles |
| 18/05/2013 | Beniardá | 0,5 | 2 | Casals- Xarquet |
| 18/05/2013 | Navajas | 0,0003 | 2 | Salto de la Novia |
| 19/05/2013 | Atzeneta d'Albaida | 0,0035 | 3 | Les Pedreres |
| 22/05/2013 | Alcoi/Alcoy | 1 | 2 | Rambla Alta |
| 25/05/2013 | Requena | 0,02 | 2 | Los Tunos |
| 26/05/2013 | Muro de Alcoy | 0,15 | 2 | Turballos |

Prevención de incendios forestales. Boletín estadístico 2013

| | | | | |
|------------|--------------------------|--------|---|-----------------------------|
| 27/05/2013 | Jalance | 0,0025 | 0 | Campichuelo de Canales |
| 27/05/2013 | Jarafuel | 0,0002 | 0 | Muela de Juey |
| 28/05/2013 | Domeño | 14,2 | 0 | Los Rincones |
| 29/05/2013 | Albaida | 0,25 | 2 | Río Albaida |
| 01/06/2013 | Requena | 0,005 | 1 | Charco Parejas |
| 02/06/2013 | Castielfabib | 0,01 | 2 | San Marcos |
| 02/06/2013 | Castielfabib | 0,013 | 2 | San Marcos |
| 02/06/2013 | Manises | 1 | 2 | Villa Teresa |
| 02/06/2013 | Sagunt/Sagunto | 0,24 | 1 | Marjal dels Moros |
| 06/06/2013 | Benigànim | 0,1 | 1 | La Comona |
| 07/06/2013 | Olocau | 0,002 | 0 | La Sella |
| 09/06/2013 | Carcaixent | 0,7 | 1 | Racó de l'Alborgí |
| 09/06/2013 | Elx/Elche | 2 | 1 | La Marina |
| 09/06/2013 | Bocairent | 1,82 | 2 | Pla de les Animes |
| 10/06/2013 | Benidoleig | 0,1 | 1 | Cementeri |
| 10/06/2013 | Càrcer | 0,2 | 1 | Molino de la Caseta |
| 10/06/2013 | Alzira | 0,15 | 1 | Velasco |
| 12/06/2013 | Alcoi/Alcoy | 0,05 | 1 | Polideportivo |
| 12/06/2013 | La Vall d'Uixó | 0,5 | 3 | Corral Blanc |
| 14/06/2013 | Jérica | 0,2 | 0 | El Molar |
| 14/06/2013 | Tavernes de la Valldigna | 0,02 | 2 | El Pla |
| 15/06/2013 | Bellús | 0,005 | 1 | Balneari- Pantano de Bellús |
| 15/06/2013 | Bellús | 0,005 | 1 | Port de Bellús- El Pinar |
| 15/06/2013 | Crevillent | 0,2 | 2 | Tahulla |
| 17/06/2013 | Navarrés | 0,001 | 0 | El Cuartico |
| 17/06/2013 | Requena | 0,8 | 2 | Barranco Gollizno |
| 17/06/2013 | Ibi | 0,025 | 2 | Barranc dels Molins |
| 18/06/2013 | Venta del Moro | 0,7 | 0 | Cabeza del Moro |
| 21/06/2013 | Riba-roja de Túria | 0,15 | 0 | Basseta Blanca |
| 21/06/2013 | Montán | 0,002 | 0 | Villarroya |
| 21/06/2013 | Cofrentes | 0,0025 | 0 | Alcola |
| 21/06/2013 | Pedralba | 0,003 | 0 | La Casita Rosa |
| 21/06/2013 | Sot de Chera | 0,0002 | 0 | Barranco Bartolo |
| 22/06/2013 | Requena | 0,05 | 0 | La Hoyuela |
| 24/06/2013 | Xàtiva | 0,05 | 1 | Barranc Penya de la Mel |
| 25/06/2013 | Montserrat | 0,5 | 2 | Barranco del Olmo |
| 27/06/2013 | Real de Gandía | 6 | 2 | Corazón de Jesús |
| 29/06/2013 | La Font de la Figuera | 0,2 | 2 | El Pozico Palau |
| 30/06/2013 | Jérica | 0,75 | 0 | Lloma Rasa |
| 04/07/2013 | Alcoi/Alcoy | 0,1 | 2 | Barranc Trencacaps |
| 05/07/2013 | Novelda | 0,11 | 2 | Río Vinalopó |
| 09/07/2013 | Gestalgar | 1 | 0 | Camino Cuesta de las Mulas |
| 09/07/2013 | Requena | 0,978 | 0 | Barranco de las Salinas |

Prevención de incendios forestales. Boletín estadístico 2013

| | | | | |
|------------|----------------------------|--------|---|-------------------------------------|
| 09/07/2013 | Tollos | 0,02 | 0 | Plà Gran |
| 09/07/2013 | Requena | 4,53 | 0 | Peña del Marañal |
| 09/07/2013 | Pego | 1,5 | 0 | Montaña Cabal |
| 10/07/2013 | Sierra Engarcerán | 0,0001 | 0 | Bancal Roig |
| 10/07/2013 | Relleu | 0,1 | 0 | Racó Ample |
| 10/07/2013 | Siete Aguas | 0,08 | 0 | La Vallesa |
| 10/07/2013 | Alcoleja | 0,06 | 0 | El Barranquet |
| 10/07/2013 | Adsubia | 0,02 | 0 | Forna- Cantera |
| 10/07/2013 | La Vila Joiosa/Villajoyosa | 0,01 | 0 | Serra d'Orxeta |
| 10/07/2013 | Teresa de Cofrentes | 0,0004 | 0 | Las Pedrizas |
| 10/07/2013 | Morella | 0,002 | 0 | Monte Pereroles |
| 10/07/2013 | Morella | 0,001 | 0 | Masía Pobleta |
| 10/07/2013 | Alcoi/Alcoy | 0,002 | 0 | Serrelles |
| 10/07/2013 | Cabanes | 0,5 | 0 | La Balsa Blanca |
| 10/07/2013 | Culla | 0,005 | 0 | Matella- Mas del Raconet |
| 10/07/2013 | Terrateig | 0,0006 | 0 | El Morquí |
| 11/07/2013 | Simat de la Valldigna | 0,02 | 0 | Carasolet del Bover |
| 13/07/2013 | Monforte del Cid | 0,01 | 2 | Pozo Blanco |
| 14/07/2013 | Xixona/Jijona | 1 | 3 | Almoraix |
| 18/07/2013 | El Toro | 0,0005 | 0 | Umbría Peñascabia |
| 18/07/2013 | Pego | 0,2 | 4 | Tossal del Bullentó |
| 18/07/2013 | Alacant/Alicante | 0,5 | 2 | Serra Grossa |
| 18/07/2013 | Pego | 0,2 | 4 | Tossalet del Bullentó |
| 19/07/2013 | El Toro | 1,6 | 0 | Rincón de Arnau |
| 19/07/2013 | Benaguasil | 78 | 1 | Pla dels Xurros- l'Assut de Benagua |
| 19/07/2013 | Manuel | 0,15 | 1 | Río Albaida |
| 20/07/2013 | Les Coves de Vinromà | 0,0003 | 1 | Mas d'Albert |
| 20/07/2013 | El Toro | 3,2 | 4 | Rincón de Arnau |
| 21/07/2013 | Morella | 0,02 | 0 | Mola d'En camaràs |
| 21/07/2013 | L'Orxa/Lorcha | 0,52 | 2 | Pinar |
| 22/07/2013 | Requena | 0,006 | 0 | El Payo |
| 22/07/2013 | Real | 0,2 | 1 | Barranco de Algoder |
| 22/07/2013 | Sot de Chera | 0,0025 | 0 | Corrales del Plano |
| 22/07/2013 | Palma de Gandía | 0,0041 | 1 | Vernissa |
| 22/07/2013 | Villargordo del Cabriel | 0,1 | 0 | Peñas Blancas |
| 23/07/2013 | Jérica | 0,04 | 1 | Novaliches |
| 23/07/2013 | Utiel | 0,4 | 0 | La Torre |
| 23/07/2013 | Utiel | 0,13 | 0 | El Collao |
| 24/07/2013 | L'Alcúdia de Crespíns | 0,1 | 4 | Ecoparque |
| 25/07/2013 | Santa Pola | 0,04 | 1 | Sierra de Santa Pola |
| 25/07/2013 | Favara | 0,5 | 2 | Barranco Fondo |
| 25/07/2013 | Ayora | 606,69 | 4 | Finca Las Morenas |
| 25/07/2013 | Antella | 0,45 | 1 | Barranquet |

Prevención de incendios forestales. Boletín estadístico 2013

| | | | | |
|------------|------------------------|--------|---|--------------------------------|
| 26/07/2013 | Vall de Gallinera | 0,7 | 1 | Castillo de Benirrama |
| 26/07/2013 | Sellent | 0,05 | 1 | Algoletja |
| 27/07/2013 | Alcoi/Alcoy | 0,02 | 1 | Subida Preventorio- Cota Alta |
| 27/07/2013 | Navarrés | 0,0015 | 0 | Barranco de los Charcos |
| 29/07/2013 | Alborache | 0,063 | 2 | Santo Tomás |
| 29/07/2013 | Cofrentes | 0,03 | 0 | Campichuelo |
| 29/07/2013 | Jérica | 0,18 | 0 | Santa Bárbara |
| 29/07/2013 | Jérica | 0,05 | 1 | Barranco Cascajar |
| 29/07/2013 | Jalance | 15,5 | 3 | El Campo |
| 30/07/2013 | Aspe | 0,5 | 3 | La horna |
| 30/07/2013 | Benidorm | 0,2 | 1 | Els Tols front. Avg. Nicaragua |
| 30/07/2013 | Benidorm | 0,1 | 1 | Barranc d l'Aigüera |
| 01/08/2013 | Montserrat | 0,9 | 2 | Niguerola-La Pedrera |
| 03/08/2013 | Gestalgar | 0,03 | 0 | Alto Boeta |
| 03/08/2013 | Borriol | 0,005 | 0 | Raca |
| 03/08/2013 | Chiva | 4 | 0 | Llano Peleró |
| 04/08/2013 | Les Coves de Vinromà | 0,01 | 1 | Pisota |
| 05/08/2013 | Jarafuel | 0,5 | 0 | Muela de Juey |
| 07/08/2013 | Altea | 0,02 | 1 | Quintanes |
| 07/08/2013 | Sant Joan de Moró | 0,35 | 2 | M ^a Cristina |
| 07/08/2013 | Carlet | 0,08 | 1 | Rio Magro |
| 08/08/2013 | Orihuela | 0,05 | 2 | Las Filipinas |
| 10/08/2013 | Vilamarxant | 4,7 | 1 | Mas dels Frares |
| 10/08/2013 | Sierra Engarcerán | 0,3 | 2 | Mas de Vidal |
| 14/08/2013 | Carcaixent | 0,1 | 1 | l'Alborgí |
| 15/08/2013 | Jérica | 1,5 | 0 | Alto del Clero |
| 15/08/2013 | La Yesa | 0,01 | 0 | El Sancho |
| 15/08/2013 | Chiva | 0,14 | 1 | Barranco Gallego |
| 16/08/2013 | Vallanca | 0,0018 | 0 | Cabeza Mañas |
| 16/08/2013 | Casas Bajas | 0,001 | 0 | El Pinar |
| 16/08/2013 | Vallanca | 0,0018 | 0 | Cabeza Mañas II |
| 17/08/2013 | Fontanars dels Aforins | 0,0012 | 0 | Casa San Enrique |
| 17/08/2013 | Moixent/Mogente | 0,005 | 0 | Argamasa |
| 17/08/2013 | Moixent/Mogente | 0,15 | 0 | Cumbres de Valencia |
| 17/08/2013 | Ontinyent | 0,07 | 0 | Mola Gran |
| 17/08/2013 | Quatretonda | 0,8 | 1 | Barranc de Forcall |
| 17/08/2013 | Vallada | 0,06 | 0 | La Balarma |
| 17/08/2013 | Sierra Engarcerán | 1 | 0 | Mas de Vidal |
| 18/08/2013 | Albalat dels Tarongers | 0,005 | 1 | Camí Muntanyeta |
| 21/08/2013 | Xàbia/Jávea | 0,5 | 0 | Tarraulla |
| 22/08/2013 | Les Coves de Vinromà | 0,1 | 1 | Esclafido |
| 23/08/2013 | Elda | 0,2 | 1 | El Bolón |
| 24/08/2013 | Montanejos | 0,14 | 0 | Solana |

Prevención de incendios forestales. Boletín estadístico 2013

| | | | | |
|------------|---------------------------|--------|---|-------------------------|
| 24/08/2013 | Les Coves de Vinromà | 1 | 4 | Gabia |
| 25/08/2013 | Vilafamés | 1,5 | 0 | Burgas |
| 25/08/2013 | La Yesa | 0,004 | 0 | La Jarilla |
| 25/08/2013 | L'Alcúdia | 0,15 | 1 | La Isla |
| 25/08/2013 | Benicarló | 34 | 0 | El Puig de la Nau |
| 26/08/2013 | Llíber | 10 | 1 | La Montañeta |
| 26/08/2013 | Fanzara | 0,0001 | 0 | La Muela |
| 28/08/2013 | L'Alcora/Alcora | 0,001 | 0 | Racó de Sabata |
| 28/08/2013 | Sellent | 0,045 | 0 | Finca Chicoro |
| 28/08/2013 | Navarrés | 0,005 | 0 | El Nero |
| 30/08/2013 | Castell de Cabres | 0,006 | 0 | Caseta Bous |
| 01/09/2013 | Lucena del Cid | 10 | 2 | Pla de l'Abellar |
| 04/09/2013 | Sant Mateu | 4,5 | 1 | Barranc de la Coma |
| 05/09/2013 | Benimodo | 0,05 | 1 | Ullals del riu Verd |
| 08/09/2013 | Moixent/Mogente | 0,003 | 0 | Corral de Sarrión |
| 08/09/2013 | Villena | 0,05 | 4 | Casa Peñas |
| 11/09/2013 | Requena | 0,0004 | 0 | El Baboso |
| 12/09/2013 | Venta del Moro | 0,03 | 0 | Casas del Rey |
| 14/09/2013 | Villalonga | 0,0606 | 1 | Fontanelles |
| 15/09/2013 | Montroy | 0,25 | 1 | Sabotxa Alta |
| 15/09/2013 | Barxeta | 0,075 | 1 | La Guitarreta |
| 16/09/2013 | Cabanes | 1 | 1 | Barranco Fontanelles |
| 17/09/2013 | Requena | 0,7 | 2 | Pinos de Florillo |
| 18/09/2013 | Sagunt/Sagunto | 0,05 | 1 | Realeng |
| 19/09/2013 | Villena | 0,04 | 0 | Sierra de Salinas |
| 19/09/2013 | Sagunt/Sagunto | 0,3 | 2 | Gausa |
| 24/09/2013 | Chella | 1,4 | 1 | La Cañadeta |
| 25/09/2013 | L'Alcúdia | 0,026 | 1 | l'Illa |
| 26/09/2013 | Vall de Gallinera | 0,002 | 4 | Solana |
| 27/09/2013 | Simat de la Valldigna | 0,45 | 1 | Pla de Corral |
| 27/09/2013 | Cortes de Pallás | 0,75 | 4 | El Llano |
| 29/09/2013 | L'Alcúdia | 2,6 | 1 | La Caseta |
| 01/10/2013 | Xàbia/Jávea | 3 | 4 | Plana de la Guardia |
| 01/10/2013 | Quartell | 0,02 | 2 | El Mansegar |
| 02/10/2013 | Siete Aguas | 0,0209 | 2 | La Peraleja |
| 02/10/2013 | Guadassuar | 0,33 | 1 | La Garrofera |
| 04/10/2013 | Carcaixent | 0,01 | 0 | Barranco de la Vila |
| 04/10/2013 | Ares del Maestre | 0,0001 | 3 | Mas de la Roca |
| 04/10/2013 | Villahermosa del Río | 0,001 | 0 | Mas de la Cera |
| 05/10/2013 | Ribesalbes | 1,2 | 0 | Sierra |
| 05/10/2013 | Benigànim | 0,15 | 3 | Torrella |
| 05/10/2013 | Vistabella del Maestrazgo | 0,002 | 0 | El Bobalar |
| 06/10/2013 | Benimodo | 0,01 | 1 | Barranco de les Pexines |

Prevención de incendios forestales. Boletín estadístico 2013

| | | | | |
|------------|---------------------------|--------|---|-----------------------------------|
| 07/10/2013 | Torrent | 0,015 | 1 | Vedat |
| 09/10/2013 | Bétera | 0,04 | 2 | La Conarda |
| 12/10/2013 | Aielo de Malferit | 0,1 | 2 | La Por |
| 14/10/2013 | Alfarp | 0,2 | 2 | Penyes Negre |
| 16/10/2013 | Anna | 0,3 | 4 | Fuente Marzo |
| 16/10/2013 | Llíber | 0,015 | 3 | Gorgos |
| 17/10/2013 | Pinet | 0,03 | 3 | Bco Vistabella |
| 21/10/2013 | Useras/Les Useres | 3 | 2 | Mas d'en Savi |
| 23/10/2013 | Montserrat | 0,52 | 2 | Portell de Montserrat |
| 24/10/2013 | Santa Magdalena de Pulpis | 5 | 1 | Atalaya |
| 24/10/2013 | Santa Magdalena de Pulpis | 1 | 1 | Atalaya |
| 25/10/2013 | Chiva | 0,12 | 1 | El Quemao |
| 29/10/2013 | Sumacàrcer | 0,3 | 2 | Caigudes de Dalt |
| 29/10/2013 | Benicarló | 1 | 1 | La Tossa |
| 29/10/2013 | Beniarrés | 0,4 | 2 | Antenas de Beniarrés |
| 29/10/2013 | Xàbia/Jávea | 0,2 | 0 | Barranco del Toll |
| 29/10/2013 | Llíria | 0,02 | 1 | San Gerardo |
| 03/11/2013 | Moixent/Mogente | 0,15 | 2 | Andarelles |
| 04/11/2013 | Altura | 0,1 | 4 | Cuge |
| 05/11/2013 | Benigànim | 0,14 | 3 | Torrella |
| 06/11/2013 | Les Coves de Vinromà | 78,67 | 1 | La Pisota |
| 07/11/2013 | Matet | 0,0004 | 0 | Cuatrovientos |
| 09/11/2013 | Carcaixent | 0,1 | 1 | La Torreta |
| 09/11/2013 | Alzira | 0,55 | 2 | confluencia Verd-Xúquer |
| 09/11/2013 | L'Alcúdia | 0,35 | 1 | Río Magro |
| 10/11/2013 | Albatera | 0,0045 | 2 | La Molineta |
| 11/11/2013 | Serra | 0,5 | 1 | La Gorrisa |
| 12/11/2013 | Alberic | 0,021 | 1 | Realenc de Dins |
| 14/11/2013 | Alcoi/Alcoy | 0,025 | 2 | Gineret (Rambla Alta) |
| 15/11/2013 | Requena | 0,05 | 2 | San Antonio de Requena- Río Magro |
| 17/11/2013 | Torrevieja | 0,001 | 1 | El Limonar |
| 19/11/2013 | Crevillent | 0,229 | 1 | Barrosa |
| 21/11/2013 | Callosa d'en Sarrià | 0,33 | 2 | La Ofra |
| 21/11/2013 | Godolleta | 1,6 | 1 | Barranco del Murtal |
| 21/11/2013 | Muro de Alcoy | 0,04 | 1 | Turballos |
| 23/11/2013 | Algemesí | 0,7 | 2 | Río Magro |
| 25/11/2013 | Benifallim | 0,07 | 2 | Barranc de la Marrà |
| 26/11/2013 | Chelva | 0,015 | 2 | Meclé |
| 27/11/2013 | Alzira | 0,6 | 1 | El Rafol |
| 01/12/2013 | Utiel | 0,001 | 2 | La Torre |
| 02/12/2013 | Cheste | 0,01 | 2 | La Clotxa Perlita |
| 06/12/2013 | Llíria | 0,002 | 1 | Pozo San Gerardo |
| 09/12/2013 | Bicorp | 0,025 | 3 | La Umbría |

Prevención de incendios forestales. Boletín estadístico 2013

| | | | | |
|------------|-----------|--------|---|--------------------------|
| 10/12/2013 | Barxeta | 0,7 | 2 | Lloma Redonda |
| 16/12/2013 | Relleu | 0,0015 | 3 | Canavat |
| 17/12/2013 | Toga | 0,2 | 3 | Macil |
| 18/12/2013 | Requena | 0,0025 | 2 | Cañada Talava |
| 21/12/2013 | Elda | 0,09 | 3 | Camara |
| 22/12/2013 | Alcublas | 0,5 | 3 | Puntal de los Pinos |
| 22/12/2013 | Picassent | 0,015 | 1 | Morredondo |
| 25/12/2013 | Petrer | 1,2 | 2 | Ptda Almadraba-Los Pavos |
| 27/12/2013 | Alzira | 0,4 | 1 | l'Almunia |

Códigos de causas

(0) Rayo

(1) Intencionada

(2) Negligencia

(3) Desconocida/Investigación

(4) Otras