

ESQUERRA 2013

Butlletí Informatiu de Prevenció d'Incendis Forestals

Resum 2013



GENERALITAT
VALENCIANA

Contingut

Claus	3
Dades estadístiques.....	8
Valors acumulats	8
Comparació amb els valors mitjans.....	9
Evolució mensual: nombre	10
Evolució mensual: Superfície afectada.....	12
Causes.....	13
Mapes de distribució dels incendis.....	16
Relació completa d'incendis en el període	19

Redacció: Unidad Técnica UT-902. Secció de Prevenció d' Incendis Forestals. Conselleria de Governació i Justícia

Generalitat Valenciana

Ref: [SIF 14/0055]

Foto portada: Alberto Solana

Claus

L'any 2013 s'ha saldat amb un total de 349 incendis forestals, que van afectar 1.449,38 hectàrees, prou per baix de la mitjana del decenni, tant en nombre com en superfície. Des del punt de vista de la meteorologia, es podria destacar l'inici de l'any, que va ser molt càlid, sec i ventós. El mes d'agost, més humit del normal, amb una quantitat mitjana estimada de precipitació de 50 l/m², que és una poc més del doble que la mitjana del període 1971-2000 (Font: AEMET). I sobretot, el període des de setembre a desembre, en què la sequera ha estat la protagonista, com es pot veure en el següent mapa que representa l'Índex de Precipitació Estandaritzat acumulat per aquest període:

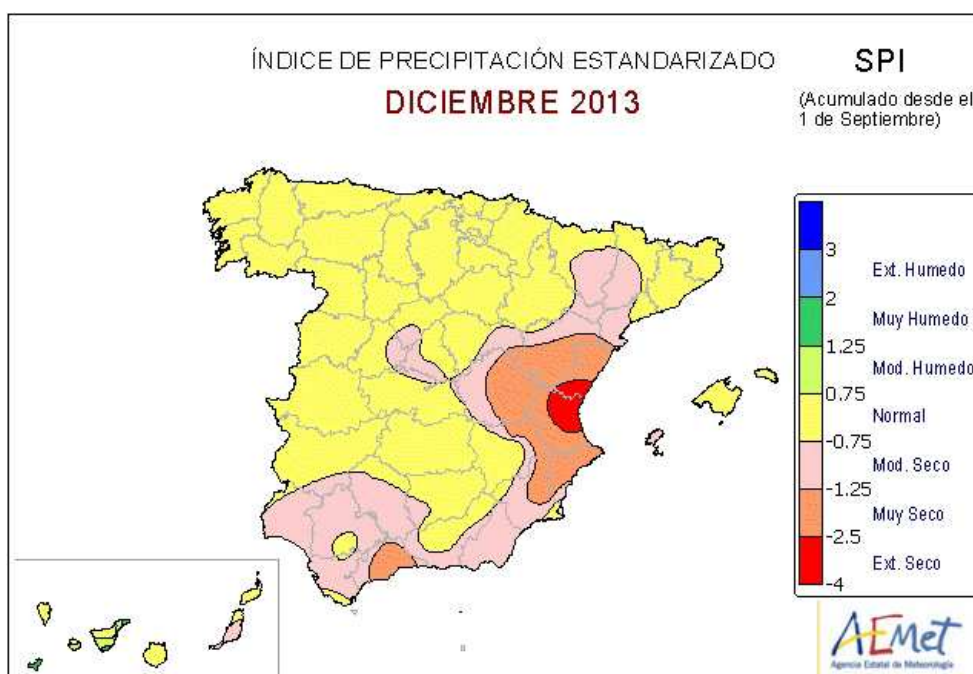

Imatge 1: Índex de precipitació estandarditzat (AEMET)

A continuació es presenta un anàlisi detallat de l'any, amb referències al que va passar mes a mes:

El gener va ser un mes en què el vent va ser el protagonista. Amb predomini de les components Oest i Nord-oest, es va viure una situació de nombroses alertes per forts vents, que es van traduir en un total de 32 incendis forestals i 73,87 hectàrees afectades. L'incendi més greu va ocórrer el dia 28 al municipi alacantí de Calp, que va afectar 43,80 hectàrees, i en què hi va haver incidències de protecció civil, amb l'evacuació de 20 persones d'una urbanització propera.

Prevenió d'incendis forestals. Butlletí estadístic 2013



Imatge 2: Perímetre de l'incendi de Calp (28/01/2013)

Al mes de **febrer**, el vent de component Oest va seguir marcant la situació, convertint l'hivern en un dels més ventosos a la Comunitat Valenciana des de 1989 (Font: Jorge Olcina, Laboratori de Climatologia de la Universitat d'Alacant). A final de mes, però, es va iniciar un període de pluges i fortes nevades a les comarques de l'interior. Pel que fa als incendis forestals, es van produir un total de 31 incendis amb gairebé 114 hectàrees afectades, valors superiors a la mitjana del decenni, sent el sinistre de major importància l'ocorregut el dia 3 a Lluçena (Castelló), que va afectar 82,20 hectàrees forestals.

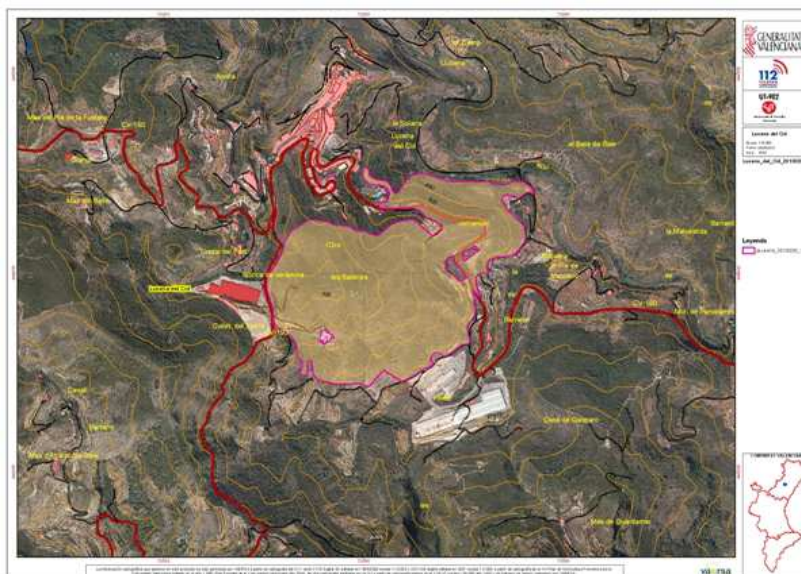

Imatge 3: Perímetre de l'incendi de Lluçena del Cid (3/02/2013)

Prevenió d'incendis forestals. Butlletí estadístic 2013

Durant el mes de **març** va continuar la situació de forts vents, especialment intensos durant el període de Setmana Santa, i que van ser un factor determinant en la difícil extinció de l'incendi ocorregut el dia 24 a Barx, que va afectar un total de 266,68 Ha.



Imatge 4: Perímetre de l'incendi de Barx (24/03/2013)

Pel que fa al mes d'**abril**, durant la primera quinzena es va mantenir el règim de vents dels mesos anteriors. No obstant això, ja en la segona quinzena es va produir l'anhelat canvi de tendència amb entrada de vents de component marítima i pluges generalitzades a tot el territori. En el període es van produir un total de 24 incendis que van afectar únicament a 12 hectàrees de superfície forestal.

Maig, per la seva banda, va marcar registres rècord per baixes temperatures, sent el mes de maig més fred des de 1985 (Font: AEMET). No obstant això, es van produir un total de 21 incendis que van afectar 19 hectàrees de superfície forestal, sent el de major importància l'ocasionat per un llamp latent el dia 28 a Domeño (València), que va afectar un total de 14,20 hectàrees.

El mes de **juny** es va mantenir en uns registres molt baixos (bastant per baix de la mitjana del decenni tant en nombre com en superfície), amb 35 incendis que van afectar només 16,70 hectàrees. Meteorològicament es va caracteritzar pel predomini dels vents de component marítima amb humitats relatives altes i valors de risc d'incendi mitjans.

Prevenció d'incendis forestals. Butlletí estadístic 2013

Durant el mes de **juliol** es va produir un notable increment de les temperatures, el que va produir una elevació dels nivells de risc d'incendi que va ser especialment intens del 25 al 28, en el qual l'entrada de vents càlids de component sahariana va produir valors màxims de temperatura, especialment a les comarques interiors de la Comunitat Valenciana. En tot el mes es van registrar un total de 58 incendis amb una superfície total afectada de 720,37 Ha. Això està un poc per baix de la mitjana del decenni pel que fa al nombre d'incendis, encara que, en superfície queda per dalt. Cal destacar l'incendi iniciat el dia 19 a Benaguasil, que va afectar un total de 77,90 Ha, i sobretot l'ocorregut el dia 25 a Aiora que va cremar un total de 606,69 Ha.



Imatge 5: Perímetre de l'incendi de Benaguasil (19/07/2013)

En la major part del mes d'**agost** es van mantenir les temperatures altes, però els valors alts d'humitat van contribuir a no aconseguir nivells extrems de risc d'incendi. El mes fins i tot va finalitzar amb un episodi de pluges generalitzat. El balanç va concloure amb un total de 39 incendis i 62,44 hectàrees afectades, molt per baix de la mitjana del decenni tant en nombre com en superfície.

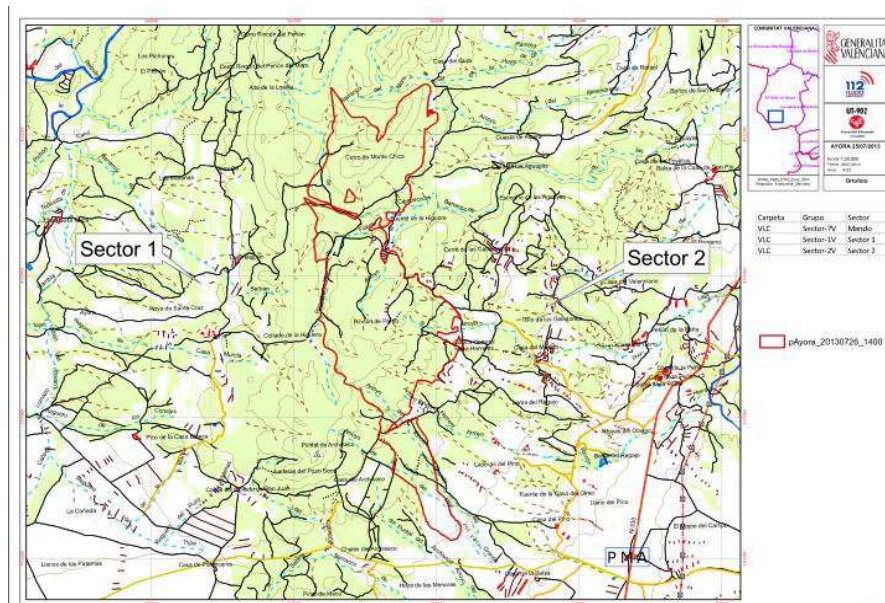

Imatge 6: Perímetre de l'incendi d'Aiora (25/07/2013)

Durant el mes de **setembre**, la tònica habitual van ser les altes temperatures, que van superar els registres de temperatures màximes, encara que no obstant això no es va produir cap incendi d'importància. En total es van registrar 21 incendis que van cremar un total de 22,34 hectàrees, i queda prou per baix de la mitjana del decenni tant en nombre com en superfície.

Octubre va ser un altre mes amb registres rècord de temperatures màximes, marcant un inici de tardor caracteritzat per la manca de pluges i valors tèrmics més propis de l'estiu. En total es van comptabilitzar 27 incendis que van afectar a un total de 16,70 hectàrees (el nombre d'incendis va quedar un poc per dalt de la mitjana, encara que no obstant això, en total de superfície es va mantenir per baix).

Al mes de **novembre** es va produir un canvi de tendència de la meteorologia. A la primera quinzena es va seguir amb la situació de calor, i amb vents de component Oest amb ratxes superiors als 50 km/h. No obstant això, a partir del dia 15, hi va haver un descens bruscat de les temperatures, amb vents forts del nord, que van venir acompanyats de les primeres nevades fortes de la temporada. Pel que fa a incendis, és en la situació de la primera quinzena quan es va produir l'incendi més greu del mes, a les Coves de Vinromà, província de Castelló, amb 78,67 ha afectades. En total es van comptabilitzar 22 incendis forestals, que van afectar 84,27 hectàrees.



Imatge 7: Perímetre de l'incendi de Les Coves de Vinromà (06/11/2013)

Desembre es va saldar amb un total de 13 incendis, que van cremar només 3,15 hectàrees. Respecte a la mitjana del decenni, els valors estan una poc per dalt pel que fa al nombre, però per baix pel que fa al total de superfície afectada.

Dades estadístiques

Valors acumulats

A la taula 1 i en les gràfiques 1 i 2 es realitza un desglossament detallat del nombre d'incendis i la superfície afectada per províncies.

Període 01/01/12 a 31/12/13

Província	Nombre	Superfície afectada Ha				
		superfície rasa			arbrada	Total
		Canyar	Altres rases	Total rasa		
Alacant	94	0,12	67,70	67,82	54,58	122,40
Castelló	73	6,57	190,06	196,63	61,19	257,81
València	182	29,83	305,22	335,06	734,12	1.069,18
Total	349	36,52	562,98	599,50	849,89	1.449,39

Taula 1: desglossament del nombre d'incendis i superfície afectada per tipus y províncies

Prevençió d'incendis forestals. Butlletí estadístic 2013

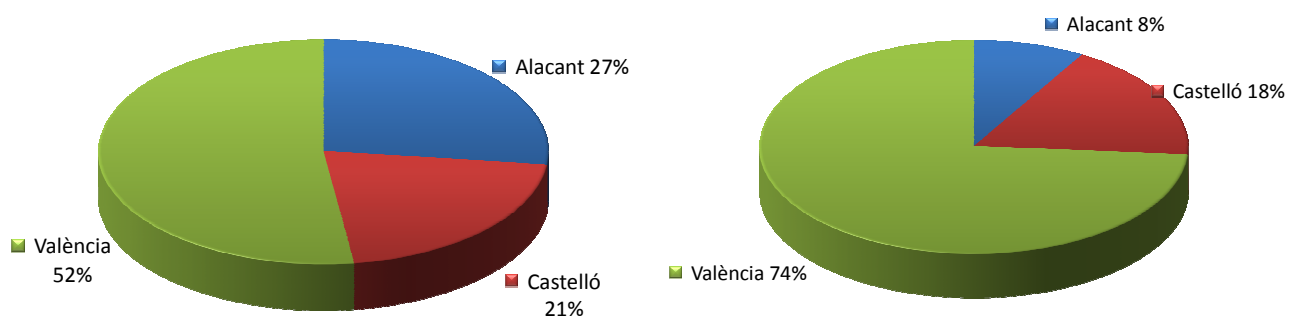

Gràfica 1: nombre d'incendis en percentatge

Gràfica 2: Superfície afectada en percentatge

Al mapa 1 (pàg. 16) es mostra la distribució dels incendis ocorreguts en 2013, en funció dels punts d'inici provisionals de cada un d'ells.

Comparació amb els valors mitjans

Els valors acumulats a 31 de desembre que es detallen a la taula 2, reflecteixen unes dades que finalment s'han quedat per baix de la mitjana del decenni tant en nombre com sobretot en superfície (443 incendis i 9.872,13 hectàrees mitjanes).

Any	Nº	Sup
2003	408	3.331,27
2004	487	1.102,10
2005	686	3.285,12
2006	472	3.474,55
2007	375	8.224,69
2008	326	730,35
2009	427	2.932,29
2010	328	5.649,50
2011	419	2.436,38
2012	502	57.555,08
2013	349	1.449,38

Taula 2: Nombre i superfície en el decenni

Prevençió d'incendis forestals. Butlletí estadístic 2013

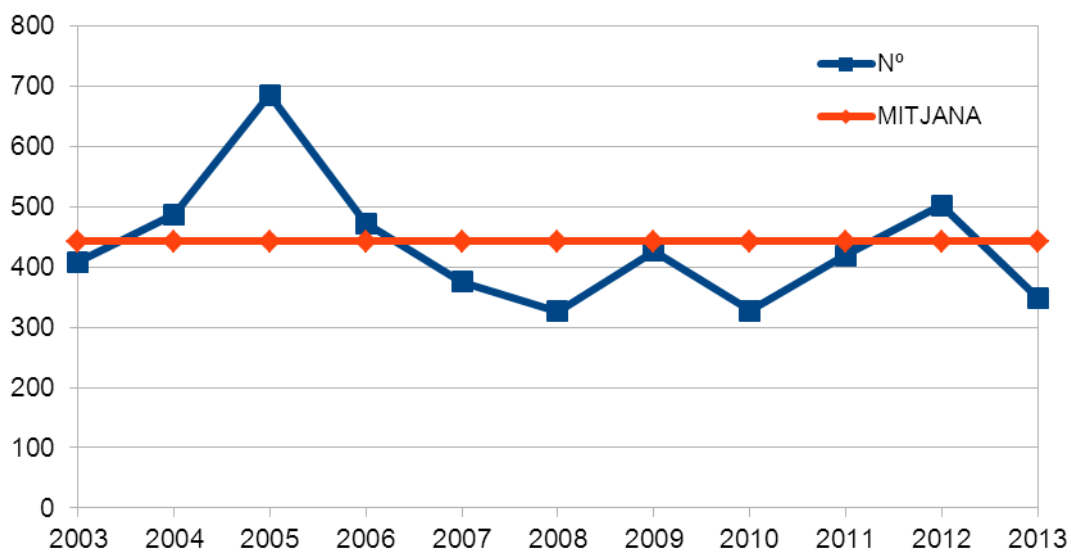

Gràfica 3: Evolució nombre d'incendis i comparació amb el valor mitjà

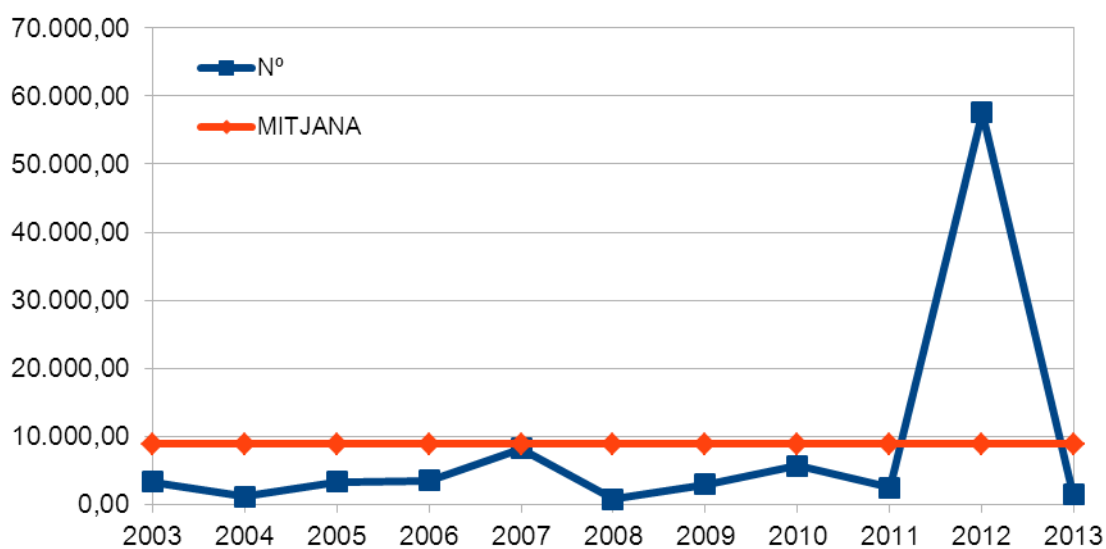

Gràfica 4: Evolució superfície afectada i comparació amb el valor mitjà

Evolució mensual: nombre

L'evolució mensual es representa a través d'una taula numèrica en què es recullen els valors per a cada província, i el total de la Comunitat (taula 3), juntament amb dos diferents representacions gràfiques, una de valors acumulats per províncies i una altra de comparació amb la mitjana dels últims 10 anys

Prevençió d'incendis forestals. Butlletí estadístic 2013

(gràfiques 5 i 6).

	Alacant	Castelló	València	Total
Gener	13	10	9	32
Febrer	14	6	11	31
Març	7	2	14	23
Abril	2	7	14	23
Maig	10	2	8	20
Juny	5	4	26	35
Juliol	21	13	25	59
Agost	5	14	23	42
Setembre	3	3	15	21
Octubre	4	8	16	28
Novembre	7	3	12	22
Desembre	3	1	9	13
TOTAL	94	73	182	349

Taula 3: Evolució mensual nombre d'incendis (2013)

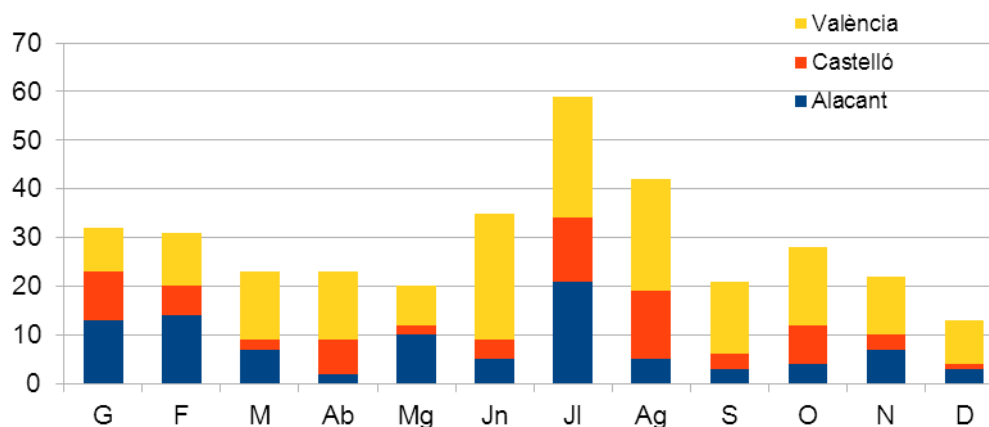

Gràfica 5: Nombre d'incendis per mesos i província

Cal destacar que, segons s'observa en la gràfica 6, els mesos d'octubre a febrer es troben per dalt de la mitjana, mentre que la resta de l'any, el nombre d'incendis registrats ha estat menor a la mitjana del decenni.

La distribució en el territori dels incendis segons els mesos es representa al mapa 2 adjunt (pàg 17).

Prevençió d'incendis forestals. Butlletí estadístic 2013

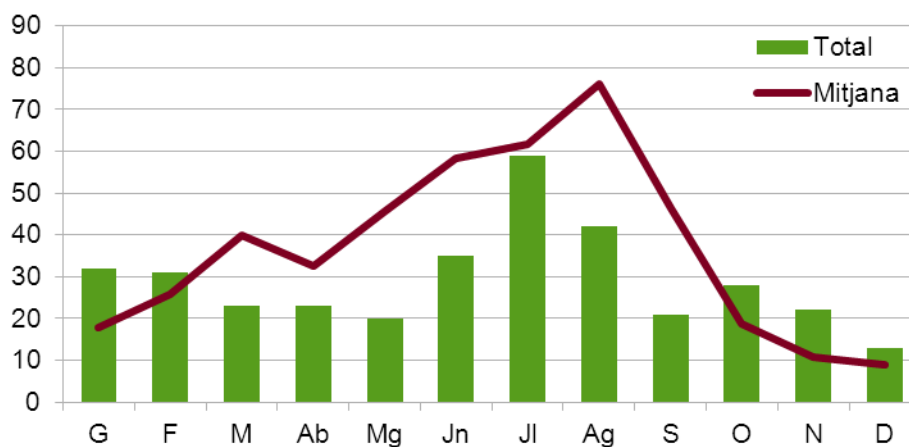

Gràfica 6: Nombre d'incendis per mesos, comparativa amb els valors mitjans de l'últim decenni

Evolució mensual: Superfície afectada.

L'estudi de l'evolució mensual de la superfície afectada segueix una estructura similar a la ja descrita en l'apartat referit al nombre, si bé en la comparació amb els valors mitjans, donades les grans diferències de valors s'ha utilitzat una escala logarítmica (gràfica 8).

	Alacant	Castelló	València	Total
Gener	61,50	11,00	1,37	73,87
Febrer	22,53	89,28	3,76	115,57
Març	9,26	4,09	289,76	303,11
Abril	0,61	0,72	10,42	11,75
Maig	3,83	0,10	15,03	18,96
Juny	2,38	1,45	12,73	16,55
Juliol	5,81	5,60	708,99	720,40
Agost	10,77	39,91	11,76	62,44
Setembre	0,09	15,50	6,75	22,34
Octubre	3,62	11,20	2,19	17,00
Novembre	0,70	78,77	4,78	84,25
Desembre	1,29	0,20	1,66	3,15
TOTAL	122,39	257,81	1.069,18	1.449,38

Taula 4: Evolució mensual superfície afectada (2013)

Prevenció d'incendis forestals. Butlletí estadístic 2013

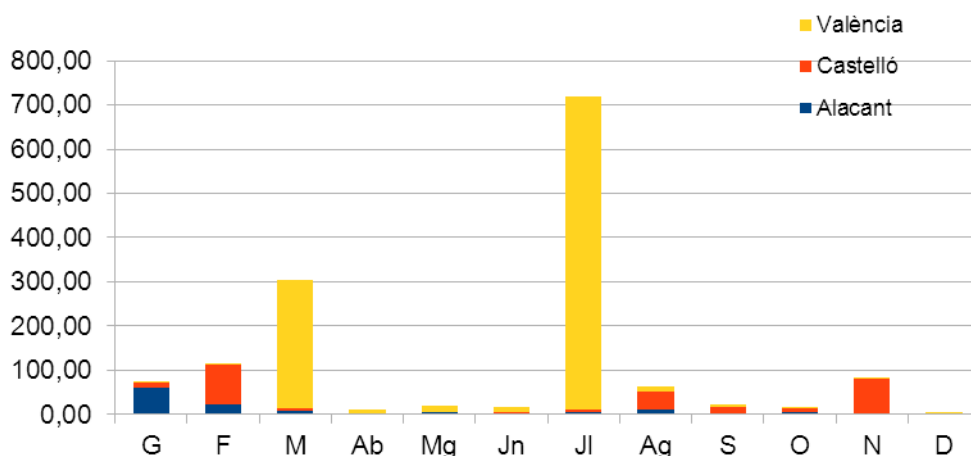

Gràfica 7: Superfície afectada per mesos i província

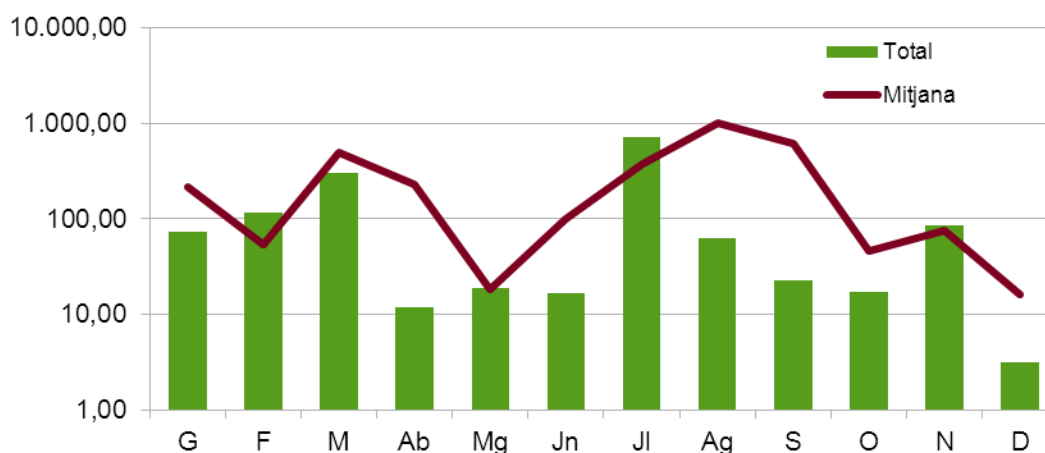

Gràfica 8: Sup. afectada per mesos, comparativa amb els valors mitjans de l'últim decenni

Causes

L'estudi de les causes s'ha realitzat a partir dels percentatges en nombre i en superfície afectada, tant per província, com per al total de la Comunitat. Cal destacar el nombre d'incendis per llamp a la província de Castelló, els incendis per negligències a la província d'Alacant i el nombre d'incendis intencionats a la província de València. És ressenyable també el 51% de superfície cremada per "altres causes" al conjunt de la Comunitat Valenciana, que es deu principalment a l'incendi ocorregut a Aiora el 25 de juliol, en què es van cremar 606,69 ha forestals per un accident provocat per maquinària agrícola.

Prevençió d'incendis forestals. Butlletí estadístic 2013

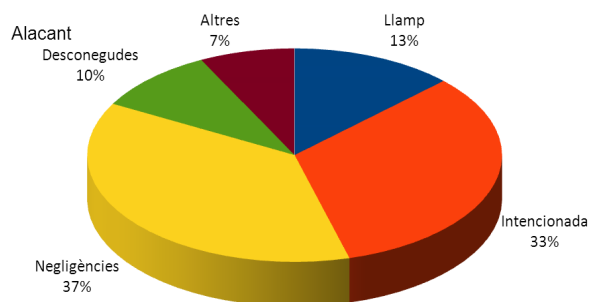

Gràfica 9: Alacant. % d'incendis per causa

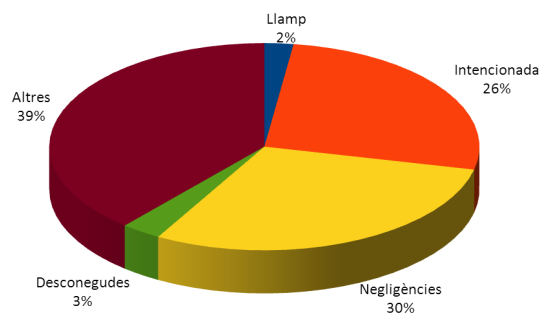

Gràfica 10: Alacant. % de superfície afectada per causa

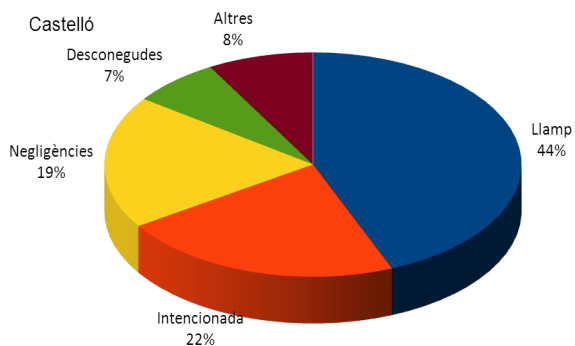

Gràfica 11: Castelló. % d'incendis per causa

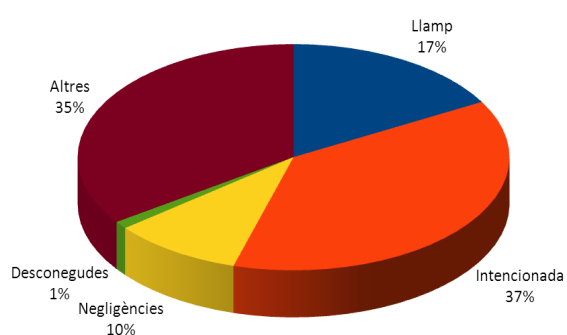

Gràfica 12: Castelló. % de superfície afectada per causa

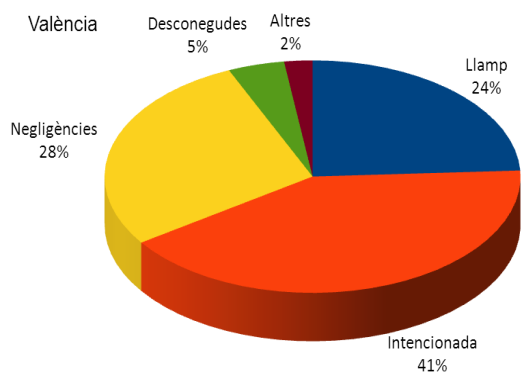

Gràfica 13: València. % d'incendis per causa

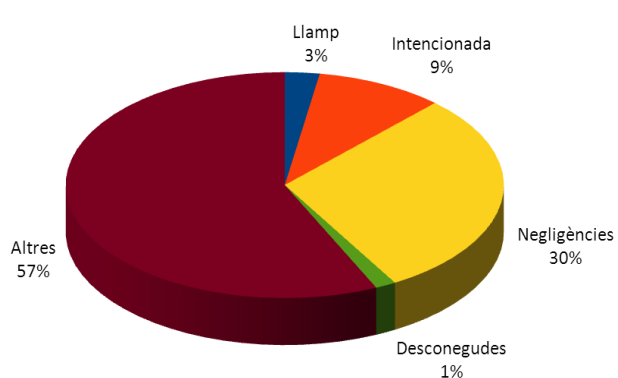

Gràfica 14: València. % de superfície afectada per causa

Prevenió d'incendis forestals. Butlletí estadístic 2013

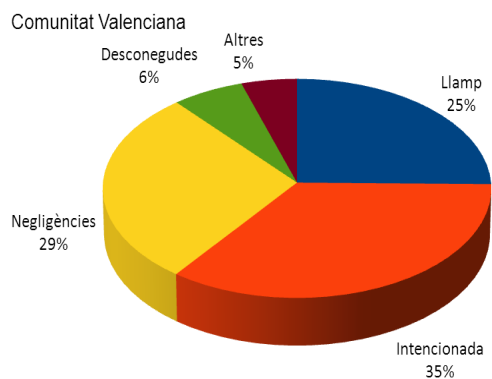

Gràfica 15: Comunitat Valenciana. % d'incendis per causa

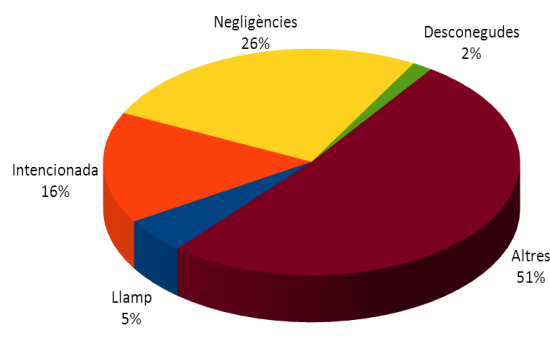

Gràfica 16: Comunitat Valenciana. % de superfície afectada per causa

La distribució en el territori dels incendis segons les causes principals es representa al mapa 3 adjunt (pàg. 18).

Mapes de distribució dels incendis

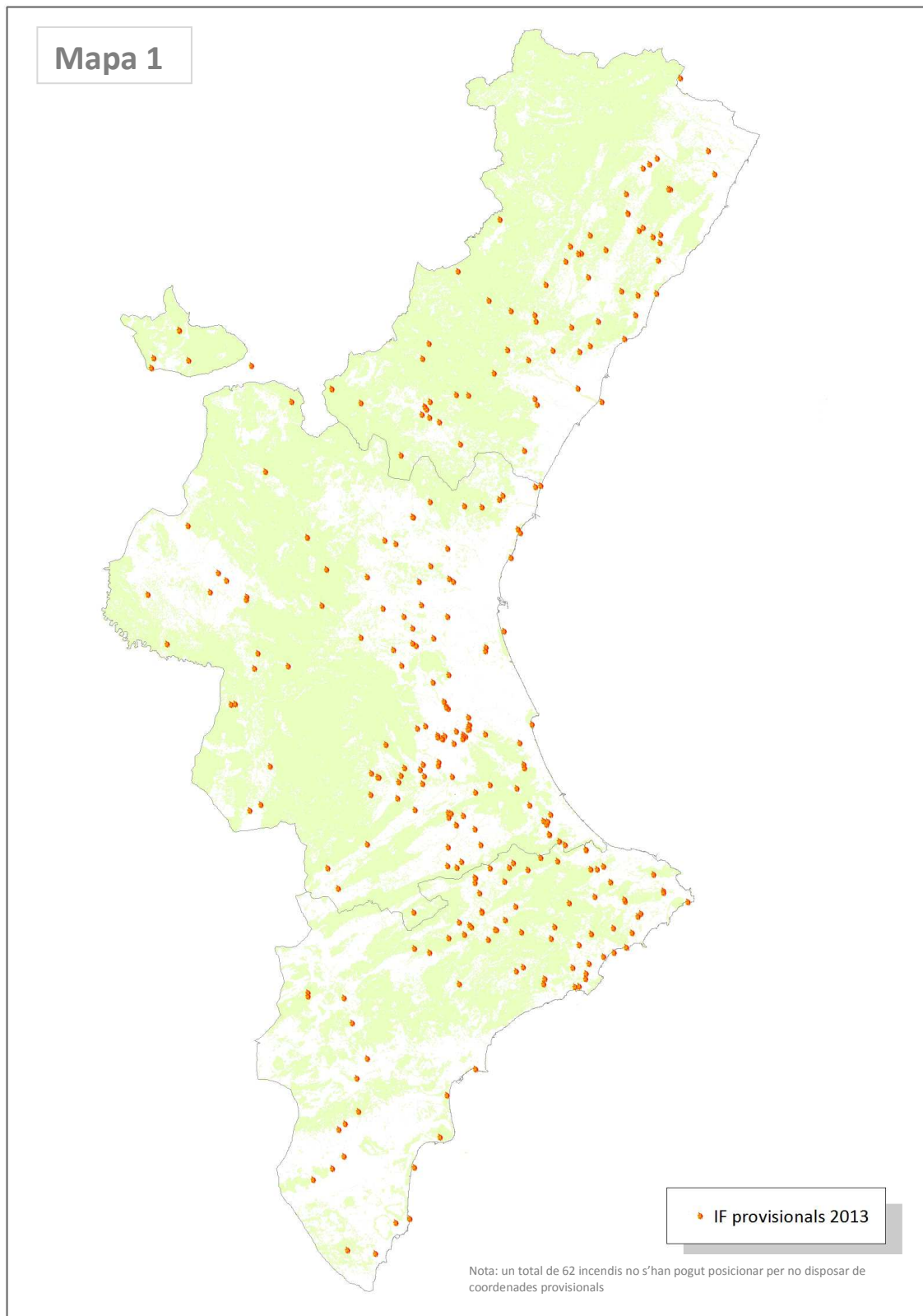

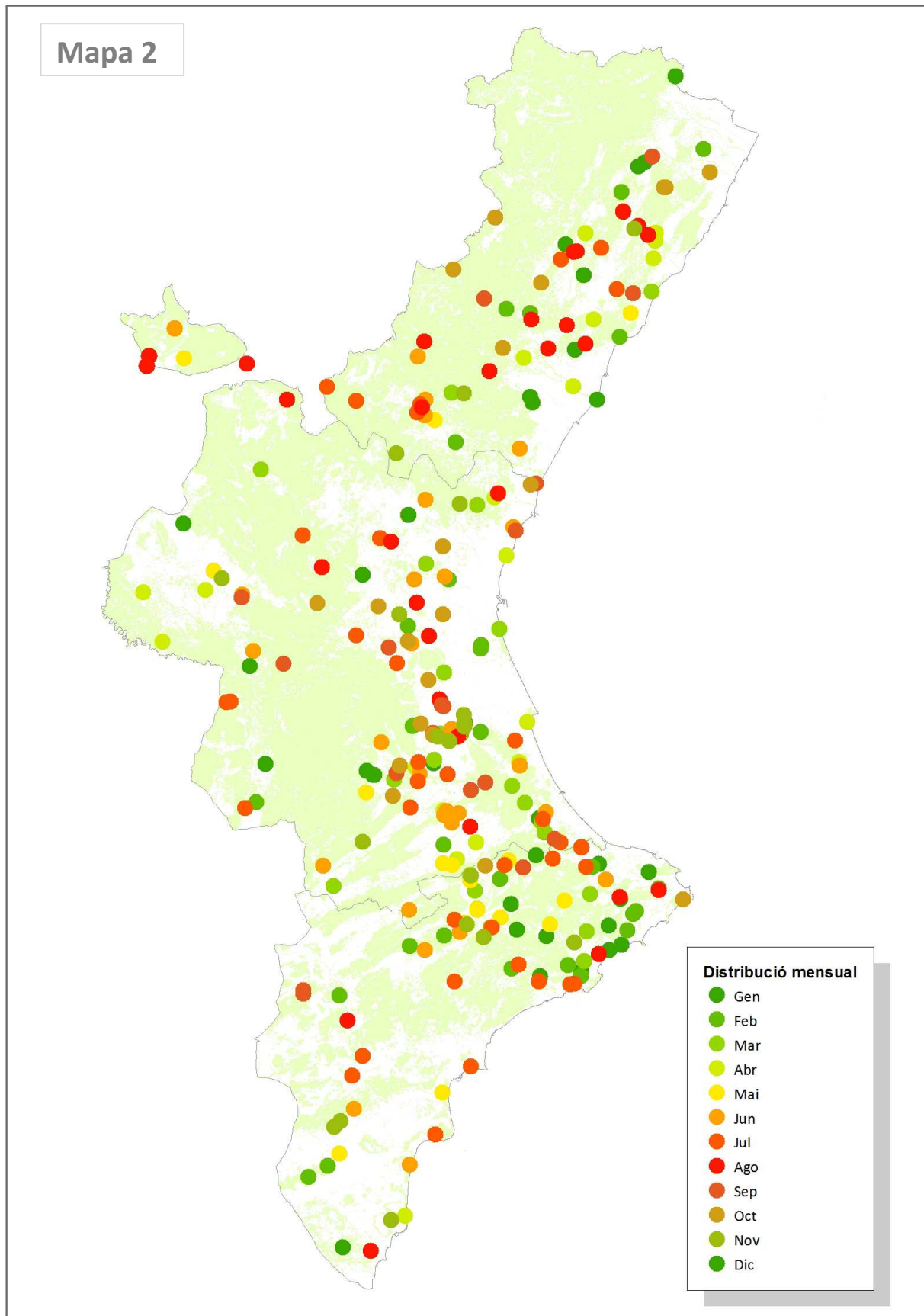

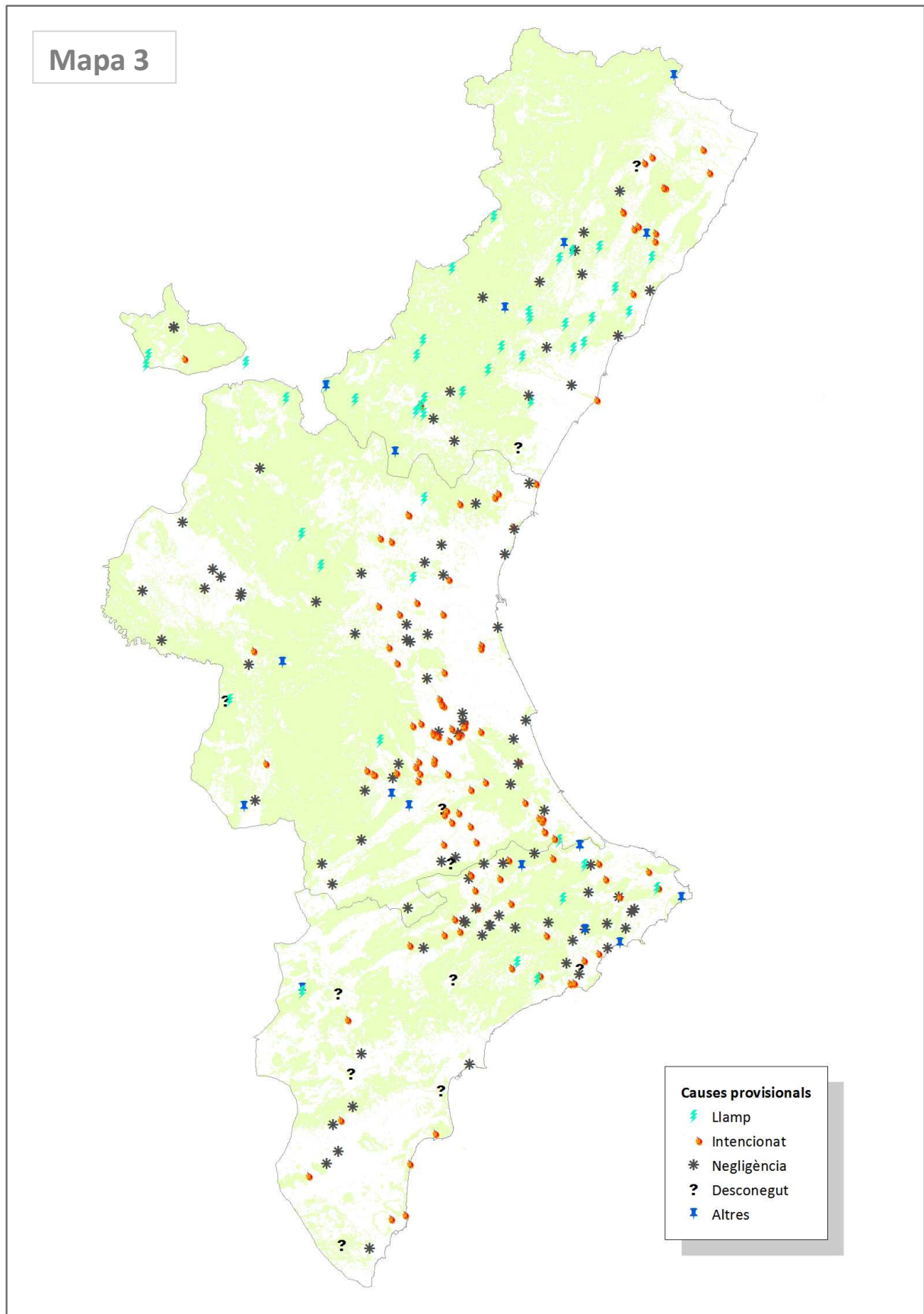

Relació completa d'incendis en el període

Data	Municipi	Sup	Causa	Paratge
02/01/2013	Alzira	0,25	1	Berca
02/01/2013	Borriol	0,2	0	La Xoquera
03/01/2013	Gestalgar	0,0005	2	El Campillo
04/01/2013	Vall de Gallinera	0,08	2	La Llacuna
10/01/2013	Sant Mateu	3	1	Pouets
10/01/2013	Bolbaite	0,0025	1	Pozo Caco
10/01/2013	Bolbaite	0,007	1	Pozo Caco
10/01/2013	Bolbaite	0,7	1	Bancal Rojo
14/01/2013	L'Alfàs del Pí	0,08	3	Camino Romeral
14/01/2013	Altea	0,005	2	La Olla
15/01/2013	Dénia	0,125	1	Paraje Mitjans- PN Montgó
15/01/2013	Sant Mateu	2	3	Pla de la Bassa
15/01/2013	Ràfol de Almunia	2,5	1	Segaria
15/01/2013	Teresa de Cofrentes	0,0035	1	Molino de Tornas
16/01/2013	Llíber	1,3	2	La Costera
17/01/2013	La Pobla de Benifassà	0,5	4	Font de Sant Pere
17/01/2013	Benimantell	1	1	Del Molino
18/01/2013	Alzira	0,2	1	El Ràfol
20/01/2013	Segorbe	0,05	3	Mas Quemao
23/01/2013	Betxí	0,5	0	Solach
23/01/2013	Betxí	0,15	2	La Mina
24/01/2013	Finestrat	2,4	1	Cremats
26/01/2013	Culla	2,5	4	Mas d'Agustí
28/01/2013	Calp	43,8	4	Urbanización Maryvilla
28/01/2013	Vall d'Alba	0,1	2	Pou de Becá
29/01/2013	Confrides	9,4	2	Camino Xarquera
29/01/2013	Palma de Gandía	0,12	1	Río Bernissa
29/01/2013	Gavarda	0,084	1	Racó de Polanco
30/01/2013	Quatretondeta	0,3	1	La Costurera
30/01/2013	Orihuela	0,5	3	Lo Ballesta
31/01/2013	Llíber	0,01	2	Marnes
31/01/2013	Almassora/Almazora	2	1	Les Goles del Millars
02/02/2013	Sagra	1,1	2	Font dels Mortits
02/02/2013	Les Coves de Vinromà	6	2	Mas d'Entorres
02/02/2013	Xàbia/Jávea	0,3	1	Camí Tarraules
02/02/2013	Cox	0,025	2	Castillo de Cox
02/02/2013	Soneja	0,01	2	La Luz
02/02/2013	Callosa d'En Sarrià	0,025	1	CRT-715
03/02/2013	Lucena del Cid	82,2	4	Saera

Prevençió d'incendis forestals. Butlletí estadístic 2013

03/02/2013	Càlig	0,05	1	Pou d'Ensoler
03/02/2013	Ayora	0,05	2	Barranco Virgen de Gracia
06/02/2013	Manises	0,02	1	El Racó
06/02/2013	Benissa	0,7	2	Camí Ferrandet
06/02/2013	Alzira	0,5	1	Materna
07/02/2013	Villalonga	0,1	1	Assut del rio Serpis
07/02/2013	Benidorm	8	2	Cementerio
07/02/2013	Turís	0,5	2	Monte Tesoro
07/02/2013	Orihuela	0,0004	1	Sierra y Ampliaciones
10/02/2013	Guadassuar	0,44	1	La Garrofera
12/02/2013	Onil	1,5	1	Fuente Arca
12/02/2013	Planes	7	1	L'Arrebasat i Claret
13/02/2013	Benissa	0,01	2	Serra Llonga
13/02/2013	Benissa	1,5	2	Camino de Santa Ana
15/02/2013	Relleu	2,158	1	Cauce Río Amadorio
18/02/2013	L'Alcora/Alcora	0,015	0	Pla de la Vinya
19/02/2013	Carcaixent	0,14	1	L'Arborgí
22/02/2013	Benicàssim/Benicasim	1	2	Cobarchos
22/02/2013	Sax	0,015	3	Nornos del Sastre-Camino de Cabrera
24/02/2013	Valencia	0,5	1	Motor de Calvo y El Francés
24/02/2013	Valencia	0,012	1	La Vega
25/02/2013	Alzira	0,0015	1	Xavegó
26/02/2013	La Nucia	0,1	2	Pla dels Corralets
27/02/2013	El Palomar	1,5	1	Barranco del Rey
09/03/2013	L'Alfàs del Pí	0,03	1	Cautivador
10/03/2013	L'Alqueria de Asnar	0,3	1	La Rambla
10/03/2013	Cabanes	4	2	El Prat
13/03/2013	Villalonga	0,05	1	Azud de la Fon d'Ecarrós
14/03/2013	Segart	21,25	2	El Rodeno
15/03/2013	Villanueva de Castellón	0,09	1	Río Júcar
16/03/2013	Parcent	0,03	2	Cardona
16/03/2013	Chella	0,75	2	Ermita
16/03/2013	Matet	0,088	2	La Jaula
20/03/2013	Palma de Gandía	0,07	1	Bernissa
20/03/2013	Riba-roja de Túria	0,002	2	Masia Traver
21/03/2013	Penàguila	0,07	2	La Coma
22/03/2013	Callosa d'En Sarrià	8,43	2	Tossal de l'Agre- Rabosa
22/03/2013	La Font de la Figuera	0,13	2	El Collado
24/03/2013	Carcaixent	0,2	1	Alborchí
24/03/2013	Barx	266,68	2	El Calvari
24/03/2013	Tuéjar	0,0225	2	Espes
25/03/2013	Callosa d'En Sarrià	0,2	4	Tossal de l'Agre- Rabosa
27/03/2013	Alfarp	0,04	1	Los Lagos

Prevençió d'incendis forestals. Butlletí estadístic 2013

28/03/2013	Muro de Alcoy	0,2	1	Turballos
28/03/2013	Gandia	0,05	1	Llosar
29/03/2013	Valencia	0,03	2	Mallada del Tallafocs
30/03/2013	Masalavés	0,4	2	Río Verde
01/04/2013	Cocentaina	0,01	1	Trilles
03/04/2013	Valencia	8,5	2	Rafalell i Vistabella
03/04/2013	Xàtiva	0,005	3	Casa Cuadrado
03/04/2013	Antella	0,7	1	El Pla
04/04/2013	La Pobla Tornesa	0,001	0	Tossal de la Vila
04/04/2013	Masalavés	0,06	1	Riu Verd
04/04/2013	Castelló de Rugat	0,05	1	Barranc Marxillent
04/04/2013	Carcaixent	0,5	2	Rú Xúquer
06/04/2013	Torreveija	0,6	1	Molino del Agua
06/04/2013	Alcalà de Xivert	0,008	0	Almedicer
06/04/2013	Cullera	0,0079	2	Cabessol- Muntanya de les Rabosses
09/04/2013	Alcalà de Xivert	0,5	1	Palillo
09/04/2013	Alcalà de Xivert	0,03	1	La Pedrera
10/04/2013	Requena	0,08	2	Fuente de la Teja- Escaleruela
15/04/2013	Carrícola	0,2	2	Barránc de l'Arca Grand
16/04/2013	Venta del Moro	0,017	2	Tocón Negro
16/04/2013	Onda	0,07	0	Sitjar
18/04/2013	Almassora/Almazora	0,07	2	Villa del Millonari
18/04/2013	Sierra Engarcerán	0,036	2	Mas de Guillém
19/04/2013	Requena	0,15	2	La Madroñera
22/04/2013	Bellús	0,0025	1	El Balneario
24/04/2013	Albalat dels Tarongers	0,05	1	L'Afrau
24/04/2013	Tavernes de la Valldigna	0,1	1	Monte Tres Cruces
04/05/2013	Cabanes	0,1	0	Miravet
04/05/2013	Alacant/Alicante	1,5	3	Ciudad de la Luz
05/05/2013	Benasau	0,3	2	Els Cremats
07/05/2013	Enguera	0,5	2	Rajuelo
09/05/2013	Casas Altas	0,05	1	Par de Baho
09/05/2013	San Isidro	0,0072	2	Rincón del Pino
12/05/2013	L'Orxa/Lorcha	0,15	1	Costeretes
15/05/2013	Benissa	0,01	0	Carretera Benissa- Pinos
15/05/2013	Cañada	0,2	0	Solana de Cañada
15/05/2013	Cocentaina	0,015	2	Secan de Trilles
18/05/2013	Beniardá	0,5	2	Casals- Xarquet
18/05/2013	Navajas	0,0003	2	Salto de la Novia
19/05/2013	Atzeneta d'Albaida	0,0035	3	Les Pedreres
22/05/2013	Alcoi/Alcoy	1	2	Rambla Alta
25/05/2013	Requena	0,02	2	Los Tunos
26/05/2013	Muro de Alcoy	0,15	2	Turballos

Prevençió d'incendis forestals. Butlletí estadístic 2013

27/05/2013	Jalance	0,0025	0	Campichuelo de Canales
27/05/2013	Jarafuel	0,0002	0	Muela de Juey
28/05/2013	Domeño	14,2	0	Los Rincones
29/05/2013	Albaida	0,25	2	Río Albaida
01/06/2013	Requena	0,005	1	Charco Parejas
02/06/2013	Castielfabib	0,01	2	San Marcos
02/06/2013	Castielfabib	0,013	2	San Marcos
02/06/2013	Manises	1	2	Villa Teresa
02/06/2013	Sagunt/Sagunto	0,24	1	Marjal dels Moros
06/06/2013	Benigànim	0,1	1	La Comona
07/06/2013	Olocau	0,002	0	La Sella
09/06/2013	Carcaixent	0,7	1	Racó de l'Alborgí
09/06/2013	Elx/Elche	2	1	La Marina
09/06/2013	Bocairent	1,82	2	Pla de les Animes
10/06/2013	Benidoleig	0,1	1	Cementeri
10/06/2013	Càncer	0,2	1	Molino de la Caseta
10/06/2013	Alzira	0,15	1	Velasco
12/06/2013	Alcoi/Alcoy	0,05	1	Polideportivo
12/06/2013	La Vall d'Uixó	0,5	3	Corral Blanc
14/06/2013	Jérica	0,2	0	El Molar
14/06/2013	Tavernes de la Valldigna	0,02	2	El Pla
15/06/2013	Bellús	0,005	1	Balneari- Pantano de Bellús
15/06/2013	Bellús	0,005	1	Port de Bellús- El Pinar
15/06/2013	Crevillent	0,2	2	Tahulla
17/06/2013	Navarrés	0,001	0	El Cuartico
17/06/2013	Requena	0,8	2	Barranco Gollizno
17/06/2013	Ibi	0,025	2	Barranc dels Molins
18/06/2013	Venta del Moro	0,7	0	Cabeza del Moro
21/06/2013	Riba-roja de Túria	0,15	0	Basseta Blanca
21/06/2013	Montán	0,002	0	Villarroya
21/06/2013	Cofrentes	0,0025	0	Alcola
21/06/2013	Pedralba	0,003	0	La Casita Rosa
21/06/2013	Sot de Chera	0,0002	0	Barranco Bartolo
22/06/2013	Requena	0,05	0	La Hoyuela
24/06/2013	Xàtiva	0,05	1	Barranc Peña de la Mel
25/06/2013	Montserrat	0,5	2	Barranco del Olmo
27/06/2013	Real de Gandía	6	2	Corazón de Jesús
29/06/2013	La Font de la Figuera	0,2	2	El Pozico Palau
30/06/2013	Jérica	0,75	0	Lloma Rasa
04/07/2013	Alcoi/Alcoy	0,1	2	Barranc Trencacaps
05/07/2013	Novelda	0,11	2	Río Vinalopó
09/07/2013	Gestalgar	1	0	Camino Cuesta de las Mulas
09/07/2013	Requena	0,978	0	Barranco de las Salinas

Prevençió d'incendis forestals. Butlletí estadístic 2013

09/07/2013	Tollos	0,02	0	Plà Gran
09/07/2013	Requena	4,53	0	Peña del Marañal
09/07/2013	Pego	1,5	0	Montaña Cabal
10/07/2013	Sierra Engarcerán	0,0001	0	Bancal Roig
10/07/2013	Relleu	0,1	0	Racó Ample
10/07/2013	Siete Aguas	0,08	0	La Vallesa
10/07/2013	Alcoleja	0,06	0	El Barranquet
10/07/2013	Adsubia	0,02	0	Forna- Cantera
10/07/2013	La Vila Joiosa/Villajoyosa	0,01	0	Serra d'Orxeta
10/07/2013	Teresa de Cofrentes	0,0004	0	Las Pedrizas
10/07/2013	Morella	0,002	0	Monte Pereroles
10/07/2013	Morella	0,001	0	Masía Pobleta
10/07/2013	Alcoi/Alcoy	0,002	0	Serrelles
10/07/2013	Cabanes	0,5	0	La Balsa Blanca
10/07/2013	Culla	0,005	0	Matella- Mas del Raconet
10/07/2013	Terrateig	0,0006	0	El Morquí
11/07/2013	Simat de la Valldigna	0,02	0	Carasolet del Bover
13/07/2013	Monforte del Cid	0,01	2	Pozo Blanco
14/07/2013	Xixona/Jijona	1	3	Almoraix
18/07/2013	El Toro	0,0005	0	Umbría Peñascabia
18/07/2013	Pego	0,2	4	Tossal del Bullentó
18/07/2013	Alacant/Alicante	0,5	2	Serra Grossa
18/07/2013	Pego	0,2	4	Tossalet del Bullentó
19/07/2013	El Toro	1,6	0	Rincón de Arnau
19/07/2013	Benaguasil	78	1	Pla dels Xurros- l'Assut de Benagua
19/07/2013	Manuel	0,15	1	Río Albaida
20/07/2013	Les Coves de Vinromà	0,0003	1	Mas d'Albert
20/07/2013	El Toro	3,2	4	Rincón de Arnau
21/07/2013	Morella	0,02	0	Mola d'En camaràs
21/07/2013	L'Orxa/Lorcha	0,52	2	Pinar
22/07/2013	Requena	0,006	0	El Payo
22/07/2013	Real	0,2	1	Barranco de Algoder
22/07/2013	Sot de Chera	0,0025	0	Corrales del Plano
22/07/2013	Palma de Gandía	0,0041	1	Vernissa
22/07/2013	Villargordo del Cabriel	0,1	0	Peñas Blancas
23/07/2013	Jérica	0,04	1	Novaliches
23/07/2013	Utiel	0,4	0	La Torre
23/07/2013	Utiel	0,13	0	El Collao
24/07/2013	L'Alcúdia de Crespíns	0,1	4	Ecoparque
25/07/2013	Santa Pola	0,04	1	Sierra de Santa Pola
25/07/2013	Favara	0,5	2	Barranco Fondo
25/07/2013	Ayora	606,69	4	Finca Las Morenas
25/07/2013	Antella	0,45	1	Barranquet

Prevençió d'incendis forestals. Butlletí estadístic 2013

26/07/2013	Vall de Gallinera	0,7	1	Castillo de Benirrama
26/07/2013	Sellent	0,05	1	Algoletja
27/07/2013	Alcoi/Alcoy	0,02	1	Subida Preventorio- Cota Alta
27/07/2013	Navarrés	0,0015	0	Barranco de los Charcos
29/07/2013	Alborache	0,063	2	Santo Tomás
29/07/2013	Cofrentes	0,03	0	Campichuelo
29/07/2013	Jérica	0,18	0	Santa Bárbara
29/07/2013	Jérica	0,05	1	Barranco Cascajar
29/07/2013	Jalance	15,5	3	El Campo
30/07/2013	Aspe	0,5	3	La horna
30/07/2013	Benidorm	0,2	1	Els Tols front. Avg. Nicaragua
30/07/2013	Benidorm	0,1	1	Barranc d l'Aigüera
01/08/2013	Montserrat	0,9	2	Niguerola-La Pedrera
03/08/2013	Gestalgar	0,03	0	Alto Boeta
03/08/2013	Borriol	0,005	0	Raca
03/08/2013	Chiva	4	0	Llano Peleró
04/08/2013	Les Coves de Vinromà	0,01	1	Pisota
05/08/2013	Jarafuel	0,5	0	Muela de Juey
07/08/2013	Altea	0,02	1	Quintanes
07/08/2013	Sant Joan de Moró	0,35	2	M ^a Cristina
07/08/2013	Carlet	0,08	1	Rio Magro
08/08/2013	Orihuela	0,05	2	Las Filipinas
10/08/2013	Vilamarxant	4,7	1	Mas dels Frares
10/08/2013	Sierra Engarcerán	0,3	2	Mas de Vidal
14/08/2013	Carcaixent	0,1	1	l'Alborgí
15/08/2013	Jérica	1,5	0	Alto del Clero
15/08/2013	La Yesa	0,01	0	El Sancho
15/08/2013	Chiva	0,14	1	Barranco Gallego
16/08/2013	Vallanca	0,0018	0	Cabeza Mañas
16/08/2013	Casas Bajas	0,001	0	El Pinar
16/08/2013	Vallanca	0,0018	0	Cabeza Mañas II
17/08/2013	Fontanars dels Aforins	0,0012	0	Casa San Enrique
17/08/2013	Moixent/Mogente	0,005	0	Argamasa
17/08/2013	Moixent/Mogente	0,15	0	Cumbres de Valencia
17/08/2013	Ontinyent	0,07	0	Mola Gran
17/08/2013	Quatretonda	0,8	1	Barranc de Forcall
17/08/2013	Vallada	0,06	0	La Balarma
17/08/2013	Sierra Engarcerán	1	0	Mas de Vidal
18/08/2013	Albalat dels Tarongers	0,005	1	Camí Muntanyeta
21/08/2013	Xàbia/Jávea	0,5	0	Tarraulla
22/08/2013	Les Coves de Vinromà	0,1	1	Esclafido
23/08/2013	Elda	0,2	1	El Bolón
24/08/2013	Montanejos	0,14	0	Solana

Prevençió d'incendis forestals. Butlletí estadístic 2013

24/08/2013	Les Coves de Vinromà	1	4	Gabia
25/08/2013	Vilafamés	1,5	0	Burgas
25/08/2013	La Yesa	0,004	0	La Jarilla
25/08/2013	L'Alcúdia	0,15	1	La Isla
25/08/2013	Benicarló	34	0	El Puig de la Nau
26/08/2013	Llíber	10	1	La Montañeta
26/08/2013	Fanzara	0,0001	0	La Muela
28/08/2013	L'Alcora/Alcora	0,001	0	Racó de Sabata
28/08/2013	Sellent	0,045	0	Finca Chicoro
28/08/2013	Navarrés	0,005	0	El Nero
30/08/2013	Castell de Cabres	0,006	0	Caseta Bous
01/09/2013	Lucena del Cid	10	2	Pla de l'Abellar
04/09/2013	Sant Mateu	4,5	1	Barranc de la Coma
05/09/2013	Benimodo	0,05	1	Ullals del riu Verd
08/09/2013	Moixent/Mogente	0,003	0	Corral de Sarrión
08/09/2013	Villena	0,05	4	Casa Peñas
11/09/2013	Requena	0,0004	0	El Baboso
12/09/2013	Venta del Moro	0,03	0	Casas del Rey
14/09/2013	Villalonga	0,0606	1	Fontanelles
15/09/2013	Montroy	0,25	1	Sabotxa Alta
15/09/2013	Barxeta	0,075	1	La Guitarreta
16/09/2013	Cabanes	1	1	Barranco Fontanelles
17/09/2013	Requena	0,7	2	Pinos de Florillo
18/09/2013	Sagunt/Sagunto	0,05	1	Realeng
19/09/2013	Villena	0,04	0	Sierra de Salinas
19/09/2013	Sagunt/Sagunto	0,3	2	Gausa
24/09/2013	Chella	1,4	1	La Cañadeta
25/09/2013	L'Alcúdia	0,026	1	l'Illa
26/09/2013	Vall de Gallinera	0,002	4	Solana
27/09/2013	Simat de la Valldigna	0,45	1	Pla de Corral
27/09/2013	Cortes de Pallás	0,75	4	El Llano
29/09/2013	L'Alcúdia	2,6	1	La Caseta
01/10/2013	Xàbia/Jávea	3	4	Plana de la Guardia
01/10/2013	Quartell	0,02	2	El Mansegar
02/10/2013	Siete Aguas	0,0209	2	La Peraleja
02/10/2013	Guadassuar	0,33	1	La Garrofera
04/10/2013	Carcaixent	0,01	0	Barranco de la Vila
04/10/2013	Ares del Maestre	0,0001	3	Mas de la Roca
04/10/2013	Villahermosa del Río	0,001	0	Mas de la Cera
05/10/2013	Ribesalbes	1,2	0	Sierra
05/10/2013	Benigànim	0,15	3	Torrella
05/10/2013	Vistabella del Maestrazgo	0,002	0	El Bobalar
06/10/2013	Benimodo	0,01	1	Barranco de les Pexines

Prevençió d'incendis forestals. Butlletí estadístic 2013

07/10/2013	Torrent	0,015	1	Vedat
09/10/2013	Bétera	0,04	2	La Conarda
12/10/2013	Aielo de Malferit	0,1	2	La Por
14/10/2013	Alfarp	0,2	2	Penyes Negre
16/10/2013	Anna	0,3	4	Fuente Marzo
16/10/2013	Llíber	0,015	3	Gorgos
17/10/2013	Pinet	0,03	3	Bco Vistabella
21/10/2013	Useras/Les Useres	3	2	Mas d'en Savi
23/10/2013	Montserrat	0,52	2	Portell de Montserrat
24/10/2013	Santa Magdalena de Pulpis	5	1	Atalaya
24/10/2013	Santa Magdalena de Pulpis	1	1	Atalaya
25/10/2013	Chiva	0,12	1	El Quemao
29/10/2013	Sumacàrcer	0,3	2	Caigudes de Dalt
29/10/2013	Benicarló	1	1	La Tossa
29/10/2013	Beniarrés	0,4	2	Antenas de Beniarrés
29/10/2013	Xàbia/Jávea	0,2	0	Barranco del Toll
29/10/2013	Llíria	0,02	1	San Gerardo
03/11/2013	Moixent/Mogente	0,15	2	Andarrelles
04/11/2013	Altura	0,1	4	Cuge
05/11/2013	Benigànim	0,14	3	Torrella
06/11/2013	Les Coves de Vinromà	78,67	1	La Pisota
07/11/2013	Matet	0,0004	0	Cuatrovientos
09/11/2013	Carcaixent	0,1	1	La Torreta
09/11/2013	Alzira	0,55	2	confluencia Verd-Xúquer
09/11/2013	L'Alcúdia	0,35	1	Río Magro
10/11/2013	Albatera	0,0045	2	La Molineta
11/11/2013	Serra	0,5	1	La Gorrissa
12/11/2013	Alberic	0,021	1	Realenc de Dins
14/11/2013	Alcoi/Alcoy	0,025	2	Gineret (Rambla Alta)
15/11/2013	Requena	0,05	2	San Antonio de Requena- Río Magro
17/11/2013	Torrevieja	0,001	1	El Limonar
19/11/2013	Crevillent	0,229	1	Barrosa
21/11/2013	Callosa d'en Sarrià	0,33	2	La Ofra
21/11/2013	Godolleta	1,6	1	Barranco del Murtal
21/11/2013	Muro de Alcoy	0,04	1	Turballos
23/11/2013	Algemesí	0,7	2	Río Magro
25/11/2013	Benifallim	0,07	2	Barranc de la Marrà
26/11/2013	Chelva	0,015	2	Meclé
27/11/2013	Alzira	0,6	1	El Rafol
01/12/2013	Utiel	0,001	2	La Torre
02/12/2013	Cheste	0,01	2	La Clotxa Perlita
06/12/2013	Llíria	0,002	1	Pozo San Gerardo
09/12/2013	Bicorp	0,025	3	La Umbría

Prevenió d'incendis forestals. Butlletí estadístic 2013

10/12/2013	Barxeta	0,7	2	Lloma Redonda
16/12/2013	Relleu	0,0015	3	Canavat
17/12/2013	Toga	0,2	3	Macil
18/12/2013	Requena	0,0025	2	Cañada Talava
21/12/2013	Elda	0,09	3	Camara
22/12/2013	Alcublas	0,5	3	Puntal de los Pinos
22/12/2013	Picassent	0,015	1	Morredondo
25/12/2013	Petrer	1,2	2	Ptda Almadraba-Los Pavos
27/12/2013	Alzira	0,4	1	l'Almunia

Codis de causes

(0) Llamp

(1) Intencionada

(2) Negligència

(3) Desconeguda/Investigació

(4) Altres