

ESQUERRA 2012

Butlletí informatiu de Prevenció d'Incendis Forestals

Resum 2012



GENERALITAT
VALENCIANA

Prevenió d'incendis forestals. Butlletí estadístic 2012

Contingut

Claus.....	3
Dades estadístiques.....	6
Valors acumulats	6
Comparació amb els valors mitjans.....	6
Evolució mensual: nombre.....	8
Evolució mensual: Superfície afectada.....	9
Causes.....	11
Relació completa d'incendis en el període.....	13

Redacció: Secció de Prevenió d'Incendis Forestals. Conselleria de Governació i Justícia

Generalitat Valenciana

Ref: [SIF 13/0044]

Foto portada: per Ana Tomás D.T. Conselleria de Governació i Justícia en Alacant

Claus

L'any 2012 ha sigut un any especialment difícil pel que fa als incendis forestals, el balanç final arriba a la xifra de més de 57.500 hectàrees de superfície forestal, 26.000 d'elles arborades, en 502 incendis, 8 dels quals han superat les 100 hectàrees, valors únicament superats per allò ocorregut en l'any 1994. Però enfront d'estes xifres una vegada més s'ha de recalcar que el resultat més tràgic, i irremplaçable ha sigut la mort de tres professionals durant les tasques d'extinció.

Els incendis forestals són un fenomen global, que afecta amb especial duresa als territoris amb clima mediterrani, valguen com a exemple les imatges que estos dies mostres els telenotícies dels greus incendis que s'estan produint en l'estiu australià. Vivim en territoris en els quals periòdicament les condicions de risc meteorològic arriben a valors extrems, com ha ocorregut de manera continuada enguany, així l'informe final elaborat pel CEAM destaca *“L'estiu de 2012 s'ha caracteritzat en la Península Ibèrica, i també a la Comunitat Valenciana per haver sigut càlid i sec i amb una sèrie d'episodis de calor extrema al llarg de l'estiu. L'estiu ha sigut càlid o molt càlid en tota la Comunitat Valenciana, sent les comarques de l'interior les que han presentat, tant en mitjanes com en màxims, els valors més alts mentre que les temperatures han estat lleugerament inferiors en el litoral però encara per sobre dels valors mitjans estivals. Durant l'estiu de 2012 es van registrar almenys 6 episodis de calor que van provocar l'activació de nivells de risc alts o fins i tot extrems que van afectar principalment al sector central de la Comunitat, entre l'interior i Sud de València fins al Nord-oest-Nord d'Alacant”* .

En les pàgines següents es realitza una anàlisi detallada de l'any, tant des d'un punt de vista estadístic, com en una narració de l'ocorregut mes a mes que s'arplega en els paràgrafs següents.

Gener va confirmar la tendència dels últims mesos de 2011, registrant-se ja el dia 2 un primer incendi d'importància, concretament en el municipi de Azuébar en el qual es van veure afectades un total de 75,29 hectàrees, les difícils condicions atmosfèriques amb ratxes de fort vent, així com la importància de l'àmbit afectat, el parc natural de la Serra d'Espadà, van obligar a intensificar tots els esforços d'extinció.

Ai febrer es va mantindre la falta de pluges, incrementant o “avançant” tots els factors de risc, en total es van produir 58 incendis, el segon pitjor registre de la dècada en nombre, i 95,68 hectàrees afectades, sent els incendis de major gravetat els ocorreguts a Altura (32 Ha), Azuébar (14 Ha) i La Torre de les Maçanes (14,72 Ha).

Prevençió d'incendis forestals. Butlletí estadístic 2012

Durant el mes de març es van produir alguns intervals plujosos que no obstant això no van tenir la intensitat suficient per a reduir de manera significativa els factors de risc acumulats que es van mantenir alts, tancant el mes amb un total de 60 sinistres, per sobre de la mitjana , i 119,59 hectàrees afectades un registre molt per sota de la mitjana però alt si es considera que no s'ha havia produït encara cap gran incendi.

A l'abril es van produir un total de 52 incendis, 15 dels quals en zones de canyar. Les superfícies afectades van ser baixes amb valors en la seua major part inferiors a l'hectàrea, sent el còmput total del mes de 37,64 hectàrees.

El mes maig va ser un dels més calorosos des de l'any 1960, mantenint-se les precipitacions igualment molt per sota de la mitjana, en este escenari van persistir els valors de risc molt elevats, el mes va finalitzar amb 257 incendis i 438,84 hectàrees, sent l'incendi de major importància l'ocorregut a Llombai el dia 23 que va afectar a 68 hectàrees.

El dia 1 de juny es va produir el primer dels grans incendis de l'any, el de Chelva-Benagéber que va afectar a 656,64 Ha. Incendi en el qual es van donar unes condicions de propagació explosives, amb uns combustibles, fruit de la llarga sequera acumulada totalment disponibles, que juntament amb les condicions meteorològiques, vent, temperatura i humitat, i factors topogràfics locals, van obligar a una gran demanda de mitjans d'extinció. El dia 12 del mateix mes altre incendi intencionat, en Lloc Nou de Sant Jeroni, va repetir un escenari similar, en este cas agreujat per la prioritat de la defensa de nuclis habitats, sent les hectàrees afectades un total d'1.330,94 Ha.

Va ser ja el dia 28 quan es va produir la situació més greu en matèria d'incendis forestals viscuda des de l'any 1994, l'aspecte del qual més tràgic va ser la mort en accident, d'un pilot d'uns dels helicòpters que participava en l'extinció, i en el qual tots els factors ja assenyalats en el cas de l'incendi de Chelva-Benagéber, es van veure infinitament augmentats. El balanç final van ser més de 47.000 hectàrees afectades, centenars de persones evacuades, però també centenars d'homes i dones, enquadrats en molt diferents serveis i administracions, tant de la Comunitat Valenciana com de la resta d'Espanya, treballant en la lluita contra uns incendis en els quals es van donar unes de les condicions més difícils dels últims anys en la conca mediterrània.

Juliol no va suposar un millora, i el dia 12, un incendi iniciat en el municipi de Cocentaina va afectar a prop de 500 Ha.

Prevençió d'incendis forestals. Butlletí estadístic 2012

Sobre el mes d'agost únicament es pot assenyalar l'immens dolor i la ràbia per la defunció, mentre participaven en els treballs d'extinció de l'incendi forestal de La Torre de les Maçanes, de l'Agent Mediambiental, Ernesto Aparicio Esteve i del Brigadista, Emilio Abargues Bataller, ambdós es van unir al pilot mort en el mes anterior, José Agustín Neva González, en un tràgic balanç de l'any 2012 en la lluita contra el foc, que a 31 d'agost aplegava ja a un total de 440 incendis i 51.485,81 hectàrees, en un dels estius més càlids i secs des que existeixen registres en la nostra Comunitat.

Setembre pot ser utilitzat com a exemple de les característiques del clima de la Comunitat Valenciana, amb pocs dies de diferència es va produir un gran incendi forestal, el de Chulilla amb 5.713,65 Ha afectades, en un escenari de forts vents, baixa humitat relativa i altes temperatures; i un episodi de pluges torrencials en el qual en ciutats com Manises es van superar tots els registres històrics.

Octubre va significar una treva en el difícil any 2012, havent-se produït únicament 16 incendis, amb una superfície afectada de 5,78 hectàrees.

Durant el mes de novembre únicament es van produir quatre incendis forestals, no obstant això s'ha de destacar l'incendi provocat el dia 28, en un dia de forts vents, en el municipi de Cabanes (Castelló) que ha va afectar a un total de 203 Hectàrees, totes elles de vegetació palustre dins del Parc natural del Prat de Cabanes-Torreblanca.

Finalment desembre s'ha tancat amb un balanç mínim d'únicament 6 incendis i prop d'una hectàrea afectada.

No obstant això és important acabar esta dura narració indicant que malgrat els danys patits, a la Comunitat Valenciana existeixen més d'1.000.000 d'hectàrees forestals de gran valor, i ressaltar la capacitat de regeneració de la vegetació mediterrània com mostra la foto obtinguda pocs dies després de l'incendi de Cortes.



Dades estadístiques

Valors acumulats

En la taula 1 i en les gràfiques 1 i 2 es realitza un desglossament detallat del nombre d'incendis i la superfície afectada per províncies.

Període estudiat 01/01/12 a 31/12/12

Província	Nombre	Superfície afectada Ha				
		superfície rasa			arbrada	Total
		Canyar	Altres rases	Total rasa		
Alacant	132	18,36	532,55	550,91	857,05	1.407,96
Castelló	93	206,60	3.021,77	3.228,37	7.430,40	10.658,77
València	277	80,73	27.366,21	27.446,94	18.041,38	45.488,32
Total	502	305,69	30.920,53	31.226,22	26.328,83	57.555,05

Taula 1: Desglossament del nombre d'incendis i superfície afectada per tipus i províncies

* Es fa notar que conforme les directrius d'elaboració de l'Estadística Nacional, aquells incendis que afecten a 2 o més províncies són registrats com a sinistres independents, per la qual cosa computen com dos registres cadascun, sent corregida esta desviació en l'estadística definitiva.

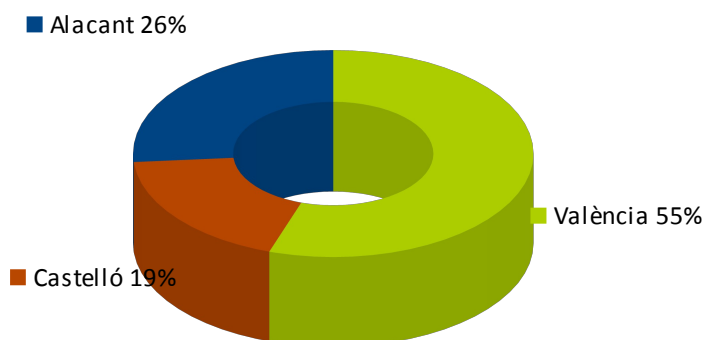

Gràfica 1: Nombre d'incendis en percentatge

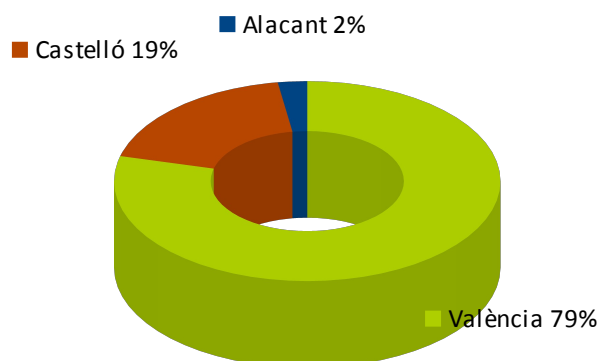

Gràfica 2: Superfície afectada en percentatge

Comparació amb els valors mitjans

En els valors acumulats que es detallen en la taula 2, tant pel que fa al nombre d'incendis, com a superfície afectada finalitza l'any amb una mitjana per sobre de la mitjana del decenni (425 incendis i 3.237 hectàrees afectades).

Prevençió d'incendis forestals. Butlletí estadístic 2012

Any	Nº	Sup
2002	321	1.202,05
2003	408	3.331,27
2004	487	1.102,10
2005	686	3.285,12
2006	472	3.474,55
2007	375	8.224,69
2008	326	730,35
2009	427	2.932,29
2010	328	5.649,50
2011	422	2.440,02
2012	502	57.555,03

Taula 2: Nombre i superfície al decenni

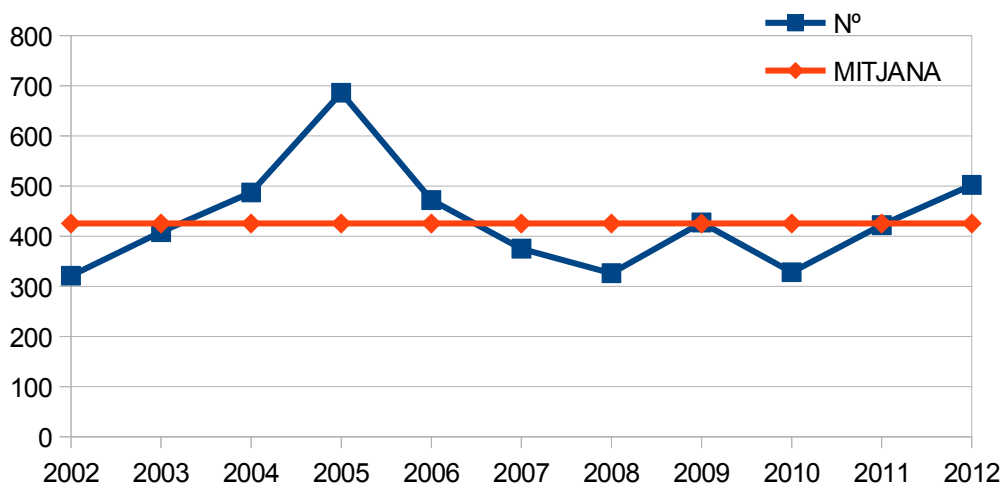

Gràfica 3: Evolució nº d'incendis i comparació amb el valor mitjà

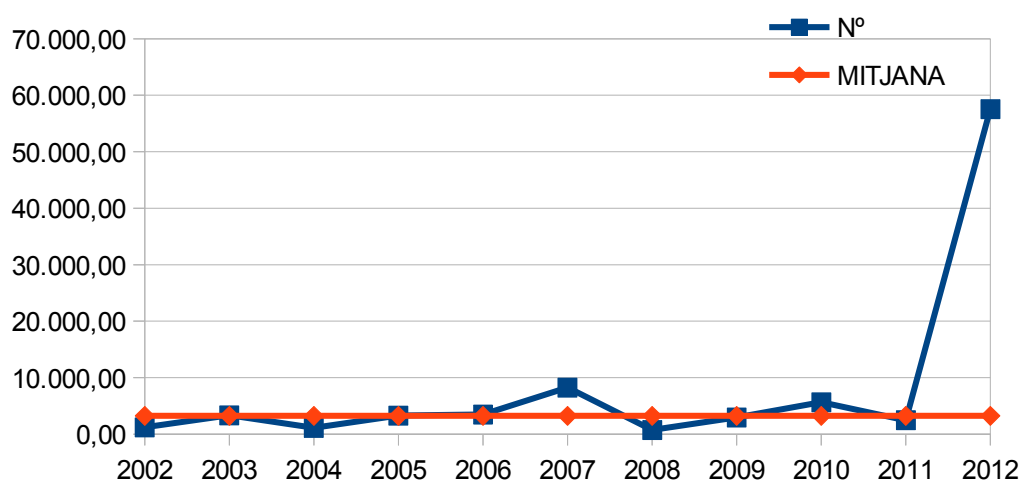

Gràfica 4: Evolució superfície afectada

Prevençió d'incendis forestals. Butlletí estadístic 2012

Evolució mensual: nombre

L'evolució mensual es representa a través d'una taula numèrica en la qual s'arreglen els valors per a cada província, i el total de la Comunitat (taula 3), juntament amb dues diferents representacions gràfiques, una de valors acumulats per províncies i una altra de comparació amb la mitjana dels últims 10 anys (gràfiques 5 i 6).

	Alacant	Castelló	València	Total
Gener	6	1	11	18
Febrer	8	10	36	54
Març	15	13	31	59
Abril	11	5	35	51
Maig	20	10	41	71
Juny	17	12	33	62
Juliol	12	9	28	49
Agost	20	22	24	66
Setembre	10	8	28	46
Octubre	8	1	7	16
Novembre	1	2	1	4
Desembre	4	0	2	6
TOTAL	132	93	277	502

Taula 3: Evolució mensual nombre d'incendis

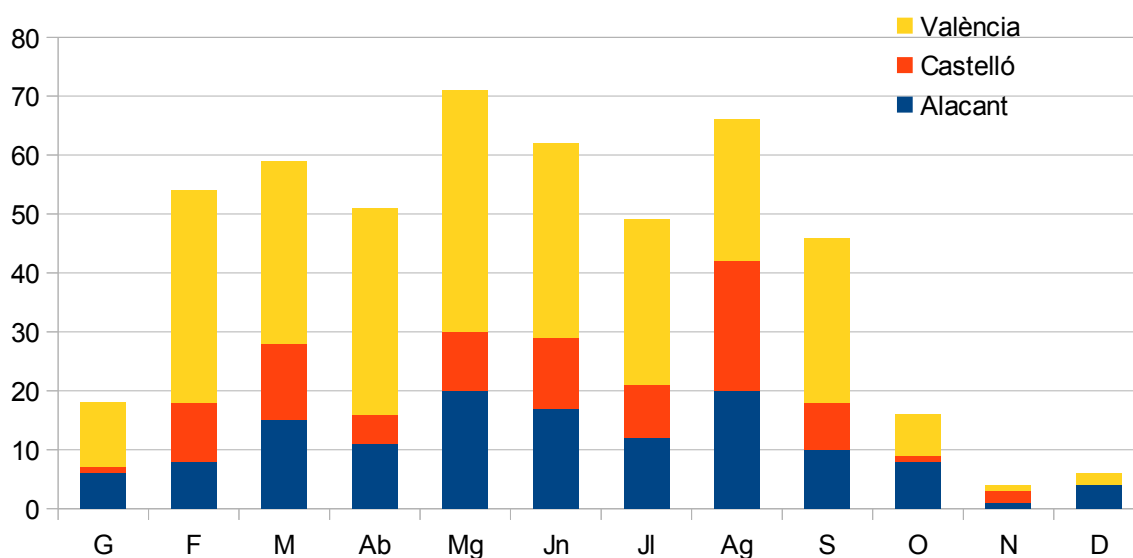

Gràfica 5: Nombre d'incendis per mesos

Prevençió d'incendis forestals. Butlletí estadístic 2012

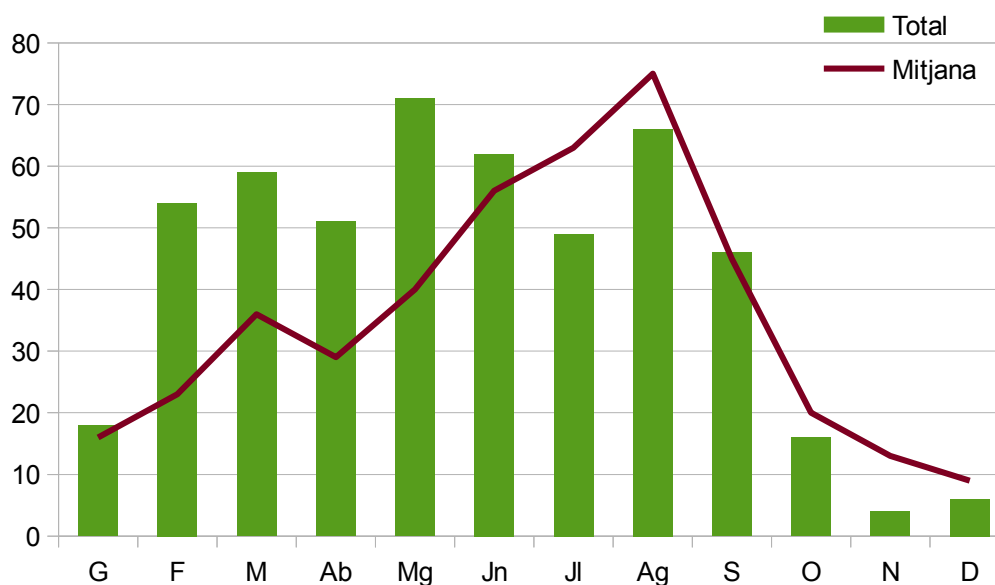

Gràfica 6: N° de incendis per mesos, comparació amb els valors mitjans

	Alacant	Castelló	València	Total
Gener	7,82	75,29	3,27	86,38
Febrer	17,47	46,95	30,73	95,15
Març	54,90	18,96	37,37	111,23
Abril	7,74	4,69	25,49	37,92
Maig	46,30	4,40	91,67	142,37
Juny	47,76	10.242,41	39.415,98	49.706,15
Juliol	541,56	6,10	14,99	562,65
Agost	676,83	32,94	28,01	737,78
Setembre	2,42	21,85	5.838,60	5.862,87
Octubre	4,24	0,00	1,55	5,79
Novembre	0,03	205,18	0,50	205,71
Desembre	0,90	0,00	0,18	1,08
TOTAL	1.407,97	10.658,77	45.488,34	57.555,08

Taula 4: Evolució mensual superfície afectada

Evolució mensual: Superfície afectada.

L'estudi de l'evolució mensual de la superfície afectada segueix una estructura similar a la ja descrita en l'apartat referit al nombre, si bé en la comparació amb els valors mitjans, donada les grans diferències de valors s'ha utilitzat una escala logarítmica (gràfica 8)

Prevençió d'incendis forestals. Butlletí estadístic 2012

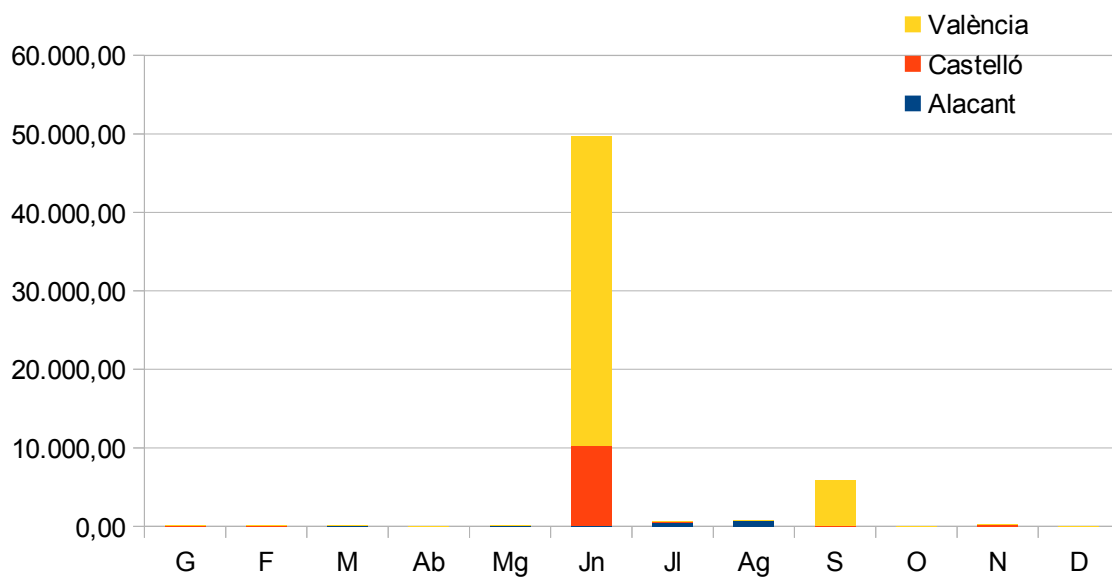

Gràfica 7: Superfície afectada per mesos

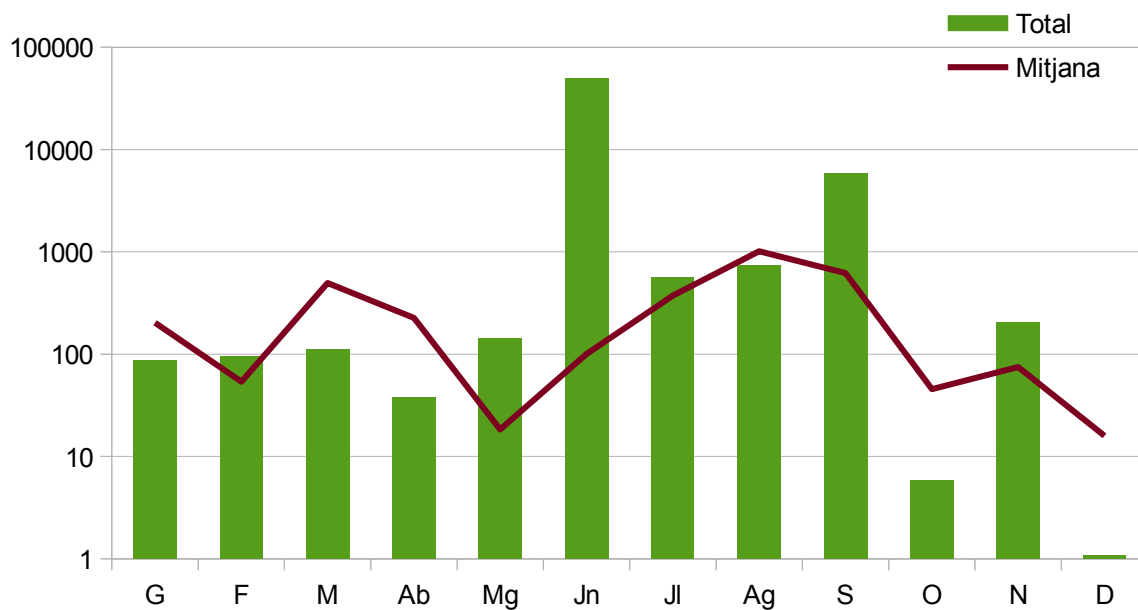

Gràfica 8: Sup. afectada per mesos comparació amb els valors mitjans

Prevençió d'incendis forestals. Butlletí estadístic 2012

Causes.

L'estudi de les causes s'ha realitzat a partir dels percentatges en nombre i en superfície afectada, tant per a cada província com per al total de la Comunitat, destaca tant les variacions provincials, com la diferent "eficiència" de cada causa, havent-se de senyalar que si bé els incendis de causa natural representen un 15% del total, en superfície la seua representació és nul·la, enfront de pràcticament un 100% de superfície afectada per incendis relacionats amb activitats humanes, ja siga intencionalitat, negligències o accidents

Alacant

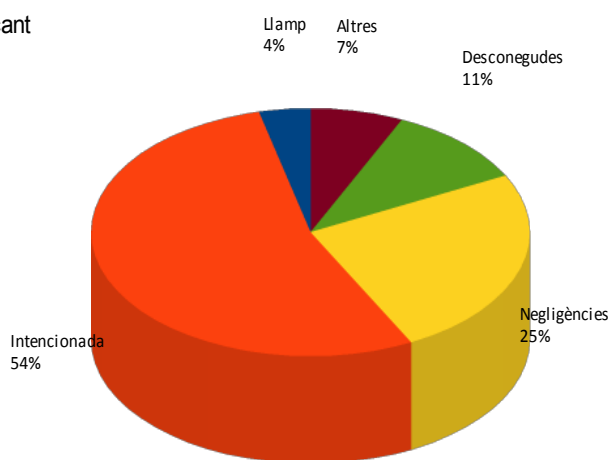

Gràfica 9: Alacant, % de incendis per causa

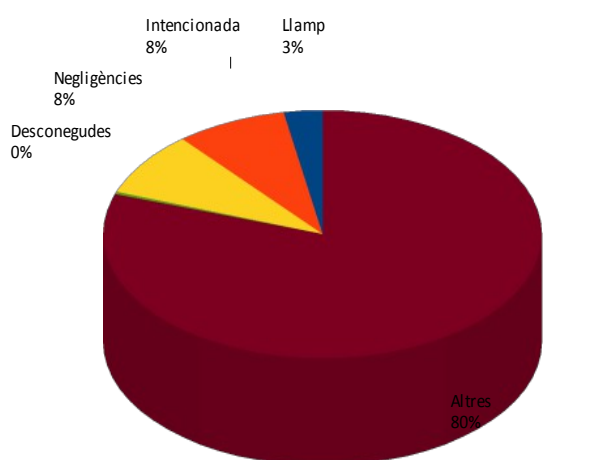

Gràfica 10: Alacant % de superfície afectada per causa

Castelló

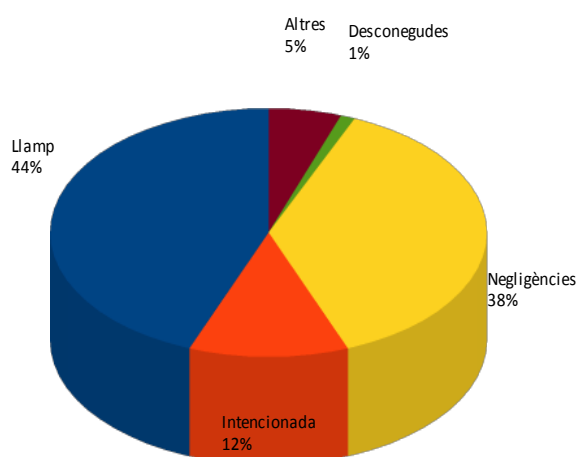

Gràfica 11: Castelló, % de incendis per causa

Intencionada 3% Llamp 0% Altres 0% Desconegudes 0%

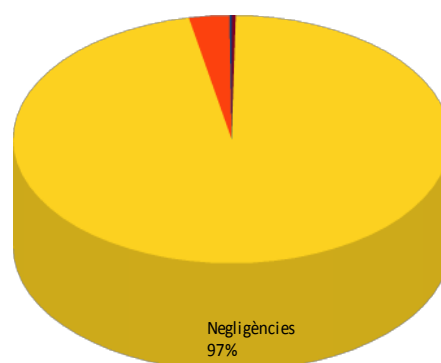

Gràfica 12: Castelló, % de superfície afectada per causa

Prevenió d'incendis forestals. Butlletí estadístic 2012

València

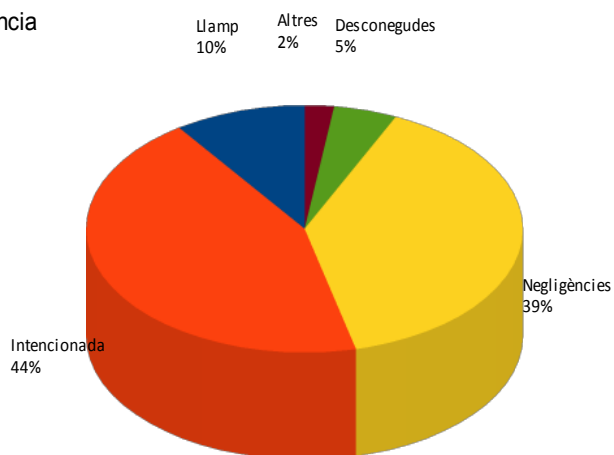

Gràfica 13: València, % de incendis per causa

Intencionada 5%
Llamp 0%
Altres 0%
Desconegudes 13%

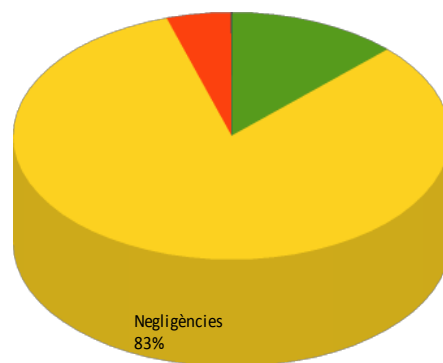

Gràfica 14: València, % de superfície afectada per causa

Comunitat Valenciana

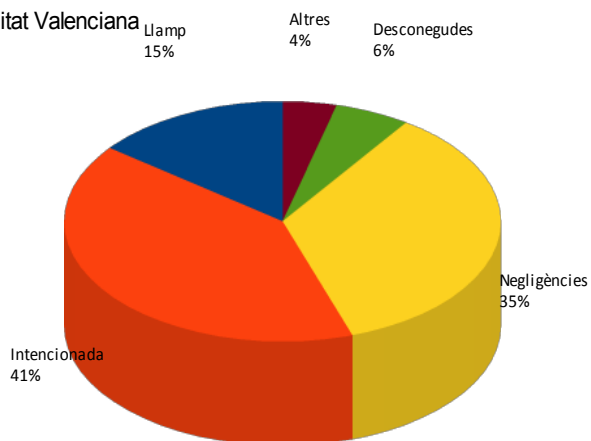

Gràfica 15: C. Valenciana, % de incendis per causa

Intencionada 5%
Llamp 0%
Altres 2%
Desconegudes 10%

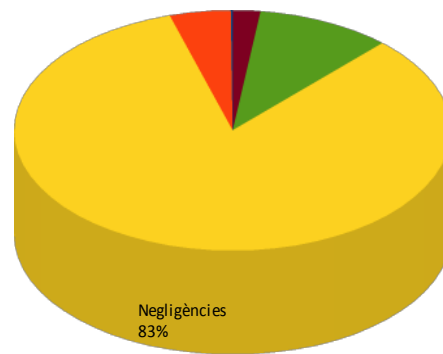

Gràfica 16: C. Valenciana, % de superfície afectada per causa

Relació completa d'incendis en el període

Data	Municipi	Sup	Causa	Paratge
02/01/12	Azuébar	75,29	1	Bco Mosquera
02/01/12	Elx/Elche	3,50	1	Derramador
05/01/12	Gandia	0,50	2	Azagador de Moran
05/01/12	Torrent	2,00	2	Bco Los Giles
06/01/12	Benigánim	0,01	2	La Solana
06/01/12	Sagunt/Sagunto	0,20	1	Desembocadura Río Palancia
06/01/12	Santa Pola	4,00	1	Baya Baja (PN Salinas Sta Pola)
07/01/12	Torreveja	0,20	1	Parque Natural Lagunas La Mata
08/01/12	Villalonga	0,15	1	l'Assut d'en Carrós
08/01/12	Pego	0,04	1	Bullentó (PN Marjal Pego-Oliva)
08/01/12	Bolulla	0,06	1	Barranco Pomeretes
10/01/12	Turís	0,20	2	Pla de Calabarra
12/01/12	Càncer	0,04	2	El Pastorcillo
15/01/12	Ontinyent	0,01	1	Camino La Selva
15/01/12	Guardamar del Segura	0,02	1	La Pipa- Moncayo
15/01/12	Requena	0,06	2	Bco Reinas (Fte Bernate)
20/01/12	Riba-roja de Túria	0,05	2	Masía de Traver
27/01/12	Castielfabib	0,05	2	Los Chopar
02/02/12	Alfara de la Baronia	0,80	2	La Canal
03/02/12	Pedralba	0,06	2	El Sequero Quito
04/02/12	Vilamarxant	0,03	1	Pedreria del Rei
05/02/12	Guadassuar	0,25	1	Riu Magro
05/02/12	Dénia	0,01	4	Campo Tiro (PN Montgó)
06/02/12	Alzira	5,00	1	La Torreta
07/02/12	Villanueva de Castellón	1,60	1	Riu Albaida Assut
07/02/12	Villanueva de Castellón	0,40	1	Riu Albaida
07/02/12	Santa Pola	2,50	1	Baya Baja
08/02/12	Caudete de las Fuentes	0,15	2	La Noria
08/02/12	Muro de Alcoy	0,17	1	Barranco del Collado
09/02/12	Gaianes	0,01	1	La Cantera
10/02/12	Ademuz	0,03	1	Rambla de la Virgen
11/02/12	Sella	0,02	1	Tagarina
11/02/12	Altura	32,00	1	Vergara

Prevençió d'incendis forestals. Butlletí estadístic 2012

11/02/12	Xàtiva	6,00	1	Pla de Mollà
12/02/12	Sumacàrcer	0,04	1	Alto de Tous
12/02/12	Venta del Moro	0,07	2	Cañada Grande
12/02/12	Teresa	0,02	4	El Franco
13/02/12	Andilla	0,05	2	Rambla de Artaj
13/02/12	Ráfol de Salem	0,02	1	Barranco del Fondo
13/02/12	Orihuela	0,04	3	El Castillo
14/02/12	Guadassuar	0,03	1	Río Magro
14/02/12	Benicarló	0,00	2	Cementerio
16/02/12	Chelva	0,03	2	Cuatro Caminos- La Baja
16/02/12	Requena	0,20	1	Derramador
16/02/12	Onda	0,01	2	El Toll del Bou
18/02/12	Benigànim	0,50	1	Les Pitxes
19/02/12	Favara	0,01	1	Barranc de la Fonteta
19/02/12	Alpuente	2,00	2	La Parada
19/02/12	Almenara	0,60	2	Caramoix
20/02/12	Villalonga	0,00	2	Monte Corona
20/02/12	Ademuz	0,05	2	La Fuensanta
20/02/12	L'Alcúdia	0,50	2	Císcar
20/02/12	Xàtiva	0,70	1	Depuradora
20/02/12	Vilamarxant	2,25	1	Barranco Teulada
21/02/12	Requena	0,36	3	Rambla Esteruela o Corralillo
22/02/12	Llutxent	4,00	1	El Convento
23/02/12	Requena	0,70	1	Depuradora de Sant Antonio
24/02/12	Requena	0,30	2	El Regajo- Río Magro
24/02/12	Agres	0,01	1	Mas del Batle
24/02/12	Castellnovo	0,06	2	Plano de Castellnovo
24/02/12	Altura	0,20	2	Barranco de la Murta
24/02/12	Azuébar	14,00	2	El Carrascal
24/02/12	Albaida	2,00	1	Font de la Palanca del Riu
25/02/12	Utiel	0,06	2	El Vadillo- Río Magro
25/02/12	Aielo de Malferit	0,10	2	Font de la Conella
25/02/12	Caudete de las Fuentes	0,12	2	Cañada Honda
25/02/12	Culla	0,05	4	Pla de los Vinyes
26/02/12	Vall d'Alba	0,00	2	Bornell
26/02/12	La Torre de les Maçanes/Torremanzanas	14,72	2	Colomer

Prevençió d'incendis forestals. Butlletí estadístic 2012

26/02/12	Venta del Moro	0,20	2	Cerro Colorao
26/02/12	Alfarp	2,00	1	El Realet
29/02/12	Requena	0,12	3	Cañada del Estanque
01/03/12	L'Alfàs del Pí	0,00	3	Antenas Sierra Helada
02/03/12	Alzira	0,12	1	Huerto del Redal
03/03/12	Culla	4,00	0	La Carrasca
03/03/12	Albalat de la Ribera	0,25	2	Puente de Hierro
03/03/12	Benimassot	0,20	1	Carrascalet
04/03/12	Les Coves de Vinromà	9,00	2	Guachque
04/03/12	Bellús	5,02	1	Corral de Roc
05/03/12	Traiguera	0,53	2	Sort
05/03/12	Rossell	1,00	2	Sant Marc
05/03/12	Alzira	2,20	1	Berca- Río Verde
05/03/12	Crevillent	0,80	1	Vereda de Çendres (El Hondo)
06/03/12	Elx/Elche	0,01	1	Torrellano
06/03/12	Bétera	1,00	1	Tres Barrancos
06/03/12	Llocnou de Sant Jeroni	0,50	4	Les Planises
06/03/12	Chelva	0,15	2	Viñaro
07/03/12	Chiva	0,02	2	El Collado
08/03/12	Balones	0,50	2	El Figueral
09/03/12	Alzira	1,00	1	Huerto del Redal
09/03/12	Vall de Gallinera	40,00	1	La Llacuna
09/03/12	Benissa	0,30	2	Mallaes
10/03/12	Gandia	0,50	2	La Banyosa
11/03/12	Requena	0,20	1	Rambla Pastora
11/03/12	Requena	0,07	1	La Manchuela
13/03/12	Pedralba	0,01	2	Lloma Larga- Llano de Blai
13/03/12	Tollos	0,01	2	Foia del Mas
14/03/12	Alacant/Alicante	0,01	1	Fontetes
14/03/12	Gestalgar	0,15	2	Conchinchillas
14/03/12	Bolulla	12,00	2	Pinar
14/03/12	Rossell	0,20	2	Camps Rojos
14/03/12	Requena	0,69	1	Rambla Pastora
16/03/12	Caudete de las Fuentes	0,13	2	Puntal del Viso
17/03/12	Dénia	0,04	2	Foies Blanques
17/03/12	Fanzara	0,05	0	Cantallops
18/03/12	Quatretonda	15,00	3	Pont de Ferro

Prevençió d'incendis forestals. Butlletí estadístic 2012

18/03/12	Benlloch	0,30	1	Les Serraes
18/03/12	Cullera	0,01	2	La Rapita
19/03/12	Carcaixent	0,60	1	La Torreta
19/03/12	Sagunt/Sagunto	0,03	2	El Espartal
19/03/12	Puig	6,50	2	La Tanca
19/03/12	Peñíscola	0,70	0	Els Mongells
19/03/12	Canet d'En Berenguer	0,01	2	Delta del Palancia
19/03/12	Castellón de la Plana/Castelló	0,03	2	Roca del Migdia
19/03/12	La Nucia	0,01	1	Barranc Fondo
22/03/12	Montroy	0,05	2	Pla de Filaner
23/03/12	Benidorm	0,00	2	Sierra Helada
24/03/12	Santa Pola	0,02	2	Barranco de Paco el Mañaco
24/03/12	Vall de Ebo	1,00	2	Pla de Alcalà
25/03/12	Xert/Chert	1,50	2	Planetes
27/03/12	Vistabella del Maestrazgo	0,15	2	Els Molins
27/03/12	Benimuslem	0,15	1	La Moia
27/03/12	Venta del Moro	0,70	2	Tocón Negro
28/03/12	Almassora/Almazora	0,01	1	Río Mijares
29/03/12	Benicàssim/Benicasim	1,50	2	Cantalobos
29/03/12	Alzira	1,00	3	Tulei
29/03/12	Alzira	0,70	1	Puente de Hierro
30/03/12	Sagunt/Sagunto	0,01	1	Clot del Moro
30/03/12	Chelva	0,50	2	Barranco Cojanta
30/03/12	Cofrentes	0,05	2	El Quinde
31/03/12	Yátova	0,06	2	Fuente la Higuera
01/04/12	Yátova	0,04	2	Hoyo de los Olivos
02/04/12	El Real	2,00	2	Riberas del Río Magro
02/04/12	Villanueva de Castellón	0,03	1	Pla Papelera
03/04/12	Alzira	2,00	1	Rumbau
04/04/12	Aielo de Rugat	0,00	0	Tossal Redó
07/04/12	Alzira	1,10	1	La Almunia
07/04/12	Torre Vieja	0,25	1	Punta de la Víbora
07/04/12	Alzira	0,05	1	Muntanyeta San Salvador
08/04/12	Crevillent	0,00	1	Peñas de Sendra
08/04/12	Alzira	0,50	1	Hort del Redal
09/04/12	Sueca	0,08	1	Río Júcar

Prevençió d'incendis forestals. Butlletí estadístic 2012

10/04/12	Requena	1,50	2	Fuente Prodrida
10/04/12	Moixent/Mogente	0,50	3	La Umbria
11/04/12	Alberic	2,50	1	Casa de la Barca
11/04/12	Valencia	0,01	1	l'Arbre del Gos
11/04/12	Villalonga	0,12	1	Azud del Serpis
11/04/12	Dénia	0,00	2	Les Planes del Montgó
11/04/12	Godella	0,20	2	Canyada de Tilles
14/04/12	Terrateig	0,02	1	Font del Llop
15/04/12	Borriol	0,04	1	El Sord
16/04/12	Benavites	0,80	2	Marjal de Benavites
17/04/12	Alzira	0,10	1	El Ràfol
19/04/12	Real de Gandía	3,00	2	L'Illeta en riu Vernissa
19/04/12	Sagunt/Sagunto	0,01	2	La Pinada
19/04/12	Xeresa	0,50	3	Hortes de Sant Joan
20/04/12	Almenara	0,50	2	Covatelles
20/04/12	Pego	1,00	1	Racó Botja
21/04/12	Traiguera	0,60	1	Barranc de la Font
21/04/12	Náquera	0,02	2	Lloma de la Balseta
21/04/12	Torreveja	1,00	1	P. N. La Mata- El Raso
21/04/12	Vilamarxant	3,80	1	Naora
22/04/12	Bétera	0,25	2	La Mallá
22/04/12	Alzira	0,18	1	Riu Verd
22/04/12	Benidorm	0,20	2	Pla de Asagador
22/04/12	Carcaixent	0,45	1	Piletetes del Gallo
22/04/12	Albalat de la Ribera	0,02	2	La Mata
23/04/12	Petrer	0,25	1	Ventetes
23/04/12	Chella	1,00	3	El Matet
23/04/12	Tuéjar	0,10	2	Cueva de la Virgen o Tudela
23/04/12	Santa Pola	2,50	1	Parque Natural Salinas de Santa Pol
25/04/12	Onda	3,50	2	Las Pedrizas
25/04/12	Alacant/Alicante	2,00	1	El Rebolledo
25/04/12	Llíria	1,50	1	Hoya Marco
25/04/12	Carlet	0,10	1	Río Magro
26/04/12	Benissa	0,29	2	Mallá Verda
26/04/12	Loriguilla	1,00	2	Basseta Blanca
27/04/12	Alzira	2,00	1	Rumbau
29/04/12	Peñíscola	0,05	2	Marjaletes

Prevençió d'incendis forestals. Butlletí estadístic 2012

29/04/12	Canals	0,00	0	Camí Casa Cartula
30/04/12	Cortes de Pallás	0,02	2	Puente de la Sabina- Aldea del Oro
30/04/12	L'Alfàs del Pí	0,25	1	El Barranquet
02/05/12	Anna	1,00	2	El Tejar
02/05/12	Puig	0,12	1	Marjal de la Tancà
04/05/12	Villanueva de Castellón	0,10	1	Argoletjes
04/05/12	Riola	0,02	1	El Racó
05/05/12	Pedreguer	0,45	2	La Albardanera
05/05/12	Beneixida	0,08	2	Barranco de la Compuerta
06/05/12	Elx/Elche	0,50	1	Puçol
07/05/12	Planes	0,10	3	Barranc del Sofre
09/05/12	Llíria	0,04	1	El Rincón
09/05/12	Montesa	0,02	1	Pozo del Taular
09/05/12	Llíria	0,10	1	Coto Catalá
09/05/12	Benissa	0,37	2	Pinos
10/05/12	Llíria	0,15	1	San Gerardo
10/05/12	L'Alfàs del Pí	0,00	1	P. N. Serra Gelada
11/05/12	Oliva	0,20	2	Benirrama- Gullent
11/05/12	Manises	1,00	2	Els Pous
12/05/12	Vilamarxant	0,05	2	Puente de la Barca
12/05/12	Benasal	0,04	2	El Rivet
12/05/12	Chulilla	0,80	2	Salobrar
13/05/12	Artana	1,00	2	Fontanelles
13/05/12	Benigánim	2,00	1	Les Pitxes
13/05/12	Torres-Torres	1,50	2	Río Palancia
13/05/12	Albalat dels Tarongers	0,01	2	La Muntanyeta
13/05/12	Ráfol de Salem	1,00	2	Río Micena
13/05/12	Finestrat	0,00	2	Els Amanellos
15/05/12	Quart de Poblet	1,50	1	Azud de Quart
15/05/12	Beniarrés	1,50	1	Pinar
15/05/12	Càlig	0,10	2	Rambla Cervera
16/05/12	Carcaixent	0,20	1	Senda de Casiano
19/05/12	Turís	3,00	2	Sabotxa
19/05/12	Godolleta	0,50	2	Alameda
19/05/12	Beniarrés	0,05	2	El Revolcador
19/05/12	Gavarda	0,50	1	Riu Xúquer
20/05/12	Picassent	0,01	2	Bco. Niñerola

Prevençió d'incendis forestals. Butlletí estadístic 2012

20/05/12	Benifaió	0,20	3	La Falaguera
20/05/12	Torreveja	1,50	1	La Torreta
21/05/12	Riba-roja de Túria	1,00	0	Mas del Sastre
21/05/12	Millares	0,04	2	Barranco del Agua
21/05/12	Benifaió	0,05	4	La Falaguera
21/05/12	Sagunt/Sagunto	0,05	1	Clot del Moro
22/05/12	Polop	3,00	2	Matet
22/05/12	Muro de Alcoy	1,00	1	Barranco de Sanchís
22/05/12	Cálig	0,50	0	Bovalar
23/05/12	Llombai	68,00	2	Los Cerros
24/05/12	Benafer	0,10	2	El Verdín
24/05/12	Bocairent	0,02	1	Font del Roglar
24/05/12	Alcoi/Alcoy	0,09	1	Baradello Moia
24/05/12	Venta del Moro	0,02	2	Carrasca Gorda
24/05/12	Aspe	0,50	2	La Torreta
24/05/12	Castalla	0,25	1	Xorret de Catí
25/05/12	Alzira	0,12	1	Rumbau
25/05/12	Ademuz	0,08	2	Río Túria
26/05/12	Venta del Moro	0,15	2	Jaraguas-Corral de Pinazo
26/05/12	Requena	0,50	2	Calderón- Río Magro
26/05/12	Alcoi/Alcoy	0,06	1	Riu Barxell- Portet de la Carrasca
26/05/12	La Vall d'Uixó	2,50	0	La Cova
28/05/12	Cocentaina	0,06	1	Alqueries de Beniflorete
28/05/12	Vallanca	5,00	0	Aldea Negrón
29/05/12	Chera	0,02	2	Barranco Seco
29/05/12	Banyeres de Mariola	0,05	1	Moli de l'Ombria
29/05/12	Segorbe	0,10	2	Cincuenta Caños
29/05/12	Requena	0,01	2	Hortunas- Puente río Magro
29/05/12	Alberic	0,50	2	La Marquesa
29/05/12	Torreblanca	0,02	0	Matagatos
29/05/12	Cálig	0,03	2	La Codina
29/05/12	Bejís	0,01	2	Los Cloticos
31/05/12	Benilloba	1,70	1	La Teulería
31/05/12	Vilamarxant	1,54	2	La Rodana del Pico
31/05/12	Vall de Ebo	31,11	2	Cireret
31/05/12	Benimantell	4,00	2	Realet- Colt del Pi
31/05/12	Montroy	0,48	2	La Foieta

Prevenió d'incendis forestals. Butlletí estadístic 2012

01/06/12	Chelva	656,64	1	Bercuta
01/06/12	Torrent	3,00	2	Barranco de la Bota
01/06/12	Aspe	4,00	2	La Torreta
01/06/12	Moixent/Mogente	0,15	1	Umbría de Bellús
02/06/12	Villahermosa del Río	0,00	0	Mas de José Antonio
02/06/12	Vilanova d'Alcolea	0,76	0	Sardonet
03/06/12	Cervera del Maestre	0,00	0	La Perdiguera
03/06/12	L'Alcora/Alcora	0,00	0	Barran dels Corps
03/06/12	Vilafamés	0,00	0	Burgas
03/06/12	Sinarcas	0,00	0	Las Herradas
03/06/12	Montanejos	0,01	0	El Castillo
05/06/12	La Nucia	0,03	1	Rotes
05/06/12	Sagunt/Sagunto	0,66	1	Marjal dels Moros
06/06/12	Alcoi/Alcoy	0,02	1	Racó de Sanbonaventura
06/06/12	Llíria	0,35	1	Racó de la Volta
06/06/12	Benilloba	0,10	1	La Teulería
08/06/12	Alzira	0,10	1	Rumbau
08/06/12	Muro de Alcoy	0,50	1	Turballos
08/06/12	Banyeres de Mariola	2,00	2	Río Vinalopó
08/06/12	Calp	37,50	2	Empedrola
09/06/12	Monòver/Monóvar	0,00	1	Collado de Vitoriano
09/06/12	Alborache	2,00	2	Depuradora
10/06/12	Muro de Alcoy	0,20	4	Turballos
10/06/12	Calp	1,00	4	Empedrola
10/06/12	Algemesí	0,75	1	Barrio del Rabal
10/06/12	Montesa	6,00	1	Riu Canyoles
11/06/12	Alcoi/Alcoy	0,25	1	Barranco del Molinar
11/06/12	Benilloba	0,50	1	Moli Paper
11/06/12	Rafelguaraf	0,04	2	La Rambla
12/06/12	Ali. Iniciado otra provincia	0,14	1	La Cuta
12/06/12	Monserrat	1,10	3	Corral de Chupeno
12/06/12	Estubeny	2,00	2	Barranco Barsella
12/06/12	Llocnou de Sant Jeroni	1.330,80	1	La Cuta
14/06/12	Ademuz	0,25	2	Barranco Seco
15/06/12	Riba-roja de Túria	0,50	2	Mas del Sastre
15/06/12	Muro de Alcoy	0,02	1	Pont de l'Almorig
15/06/12	Chiva	13,00	4	Rincón de Bernat

Prevenió d'incendis forestals. Butlletí estadístic 2012

16/06/12	Yátova	0,50	0	Rambra de la Horteta
16/06/12	Burriana	0,03	2	Tercera Gola
16/06/12	Sumacàrcer	0,30	2	Mariners
18/06/12	Alzira	0,08	1	Malros
19/06/12	Requena	0,65	0	Colorados
19/06/12	Senyera	0,08	1	Riu Albaida
19/06/12	Ribesalbes	0,00	0	La Campanilla
20/06/12	Gavarda	0,09	1	Camino Caseta Pavía
20/06/12	Peñíscola	0,42	2	Minjaus
21/06/12	Sagunt/Sagunto	0,30	2	río Palancia
21/06/12	La Vila Joiosa/Villajoyosa	0,20	3	Racó de Conil
21/06/12	Gandia	0,00	2	Parpollo
26/06/12	Elx/Elche	0,17	3	Altet- Carabasí
27/06/12	Guadassuar	0,03	1	Majada de las Cabras
27/06/12	Alpuente	0,00	0	El Paso
27/06/12	Castellfort	0,00	0	Mas de Troncho
28/06/12	Cortes de Pallás	27.939,68	2	Reguerico del Baile
28/06/12	Castellfort	0,20	0	Mas de Casaru
28/06/12	Barx	1,00	2	La Drova
28/06/12	Polop	1,13	4	Algoletja
29/06/12	Andilla	9.450,43	2	Covatillas
29/06/12	Cas. Iniciado otra provincia	10.240,98	2	Covatillas (Andilla, Valencia)
30/06/12	Vilamarxant	0,00	1	Molló de Xert
30/06/12	Vilamarxant	3,50	1	Les Plantaes
30/06/12	Vilamarxant	2,00	1	Bco. Los Olmos
01/07/12	Requena	0,01	2	Penen de Albosa
01/07/12	Cálig	0,01	3	Pou la Bassa
01/07/12	Moixent/Mogente	0,14	1	Umbria de Bellús
01/07/12	Onda	0,02	0	Sanchís
01/07/12	Albaida	0,10	1	El Tansat
01/07/12	Sagunt/Sagunto	1,50	0	Montanya de Romeu
02/07/12	Segorbe	0,00	0	Loma de Juan Gomez
02/07/12	Monserrat	0,35	2	Bco. del Olmo (Serranet)
03/07/12	La Nucia	0,06	2	Foya Blanca
04/07/12	Sagunt/Sagunto	0,15	1	Camí Vell d'Almarda
04/07/12	Polop	0,20	2	Matet
04/07/12	Zorita del Maestrazgo	0,80	0	Canalises

Prevençió d'incendis forestals. Butlletí estadístic 2012

05/07/12	Xert/Chert	0,00	0	Mas del Setge
08/07/12	Albaida	0,01	1	Bco. Matadero
09/07/12	Gata de Gorgos	39,01	1	La Solana
10/07/12	Rotglá y Corberá	0,03	3	Pont de la Porta
10/07/12	El Campello	1,00	2	Las Cañadas
11/07/12	Borriol	5,00	4	La Serra
12/07/12	Banyeres de Mariola	3,00	1	Font Rotglà
12/07/12	Cocentaina	495,02	4	Mas de la Cova
13/07/12	Benifairó de la Valldigna	1,00	2	Barranc de Malet
13/07/12	Sinarcas	0,30	3	Relamina
13/07/12	Banyeres de Mariola	0,02	1	El Real
14/07/12	Relleu	0,03	1	Foies del Riu
15/07/12	Benicàssim/Benicasim	0,05	2	Montemolino
16/07/12	La Vall d'Uixó	0,20	2	Rambleta
17/07/12	Alzira	0,15	2	Ràfol
18/07/12	Albalat dels Tarongers	0,00	2	La Montanyeta
18/07/12	Andilla	0,01	4	Cerro Simon
18/07/12	Vilamarxant	0,30	1	Pont de Ferro
19/07/12	Vilamarxant	2,50	1	Les Plantaes
19/07/12	La Vall de Laguart	1,20	2	Collado de Garga
21/07/12	Andilla	2,00	0	Cerro de las Cabras
21/07/12	Andilla	0,00	0	El Colladillo
21/07/12	Cotes	0,15	1	La Isla
21/07/12	El Toro	0,02	0	La Musa
22/07/12	Cox	0,02	2	Casa del Marqués
23/07/12	Alacant/Alicante	2,00	2	Pla de la Vallonga
25/07/12	Ontinyent	0,02	1	La Farola
27/07/12	Requena	0,25	0	Cabeza Gorda
27/07/12	Chiva	0,35	4	Els Conills
27/07/12	Calp	0,00	1	Penyon d'Ifach
28/07/12	Ayora	1,30	0	Fuente Palomera
28/07/12	Benigànim	3,00	2	l'Altesó
28/07/12	Gavarda	0,03	1	Racó Polacs
29/07/12	Vilamarxant	0,00	1	Mas del Moro
31/07/12	Torrent	0,08	1	La Horteta- Pas de Camós
31/07/12	Xàtiva	0,25	1	Casa Tena
31/07/12	Llombai	1,00	1	Río Magro

Prevençió d'incendis forestals. Butlletí estadístic 2012

01/08/12	Vallanca	0,50	2	Retamosa
01/08/12	La Vila Joiosa/Villajoyosa	0,00	3	Torre de Aguiló
02/08/12	Llosa de Ranes	0,50	1	Racó de Cambril
02/08/12	Aigües	0,00	3	El Pino
03/08/12	Valencia	0,01	1	Pla del Garrofer
03/08/12	Càlig	0,15	1	Cabanil
03/08/12	Benimodo	0,04	2	Ullals Rriu Verd
04/08/12	Vall de Gallinera	0,01	1	La Llacuna
05/08/12	Montesa	4,00	1	Riu Canyoles
06/08/12	Ontinyent	0,00	2	Cementerio
08/08/12	Jérica	0,03	2	Bolagues
11/08/12	Benlloch	0,04	0	Monte Subarra
11/08/12	Moixent/Mogente	1,00	0	Barranco Ambruz
11/08/12	Llíber	38,00	0	Font d'Aixa
11/08/12	Bugarra	0,01	1	El Higueral
12/08/12	La Torre de les Maçanes/Torremanzanas	632,46	4	La Rabosina
14/08/12	Montesa	0,70	1	La Solana de Montesa
15/08/12	Llíria	0,01	1	Barranco de las Hoyas- San Miguel
16/08/12	Dénia	1,10	2	Torre del Guerro
16/08/12	Guadassuar	0,25	2	Baranco Fuente de la Garrofera
18/08/12	Altea	0,06	1	Monte Molar
19/08/12	Sinarcas	0,02	0	Ciruejo
19/08/12	Morella	0,00	0	Ortells- Bovalar
19/08/12	Villargordo del Cabriel	0,45	0	Peña Azul
19/08/12	Morella	0,00	0	Barrón de la Umbría
20/08/12	Benagéber	0,02	0	Valdesierras
20/08/12	Benicarló	0,30	1	El Puig
20/08/12	Castellfort	0,06	0	Sierra Simona
21/08/12	Benissa	0,01	1	Cassamía
21/08/12	Cabanes	0,10	1	Casa del Vaquero
22/08/12	Vilamarxant	2,50	1	Rodana
22/08/12	Vilamarxant	1,00	1	Barranc dels Oms
23/08/12	Onil	0,01	1	La Alquitrana
23/08/12	Vilamarxant	1,00	1	Barranc de Teulada
23/08/12	Petrer	0,04	1	El Cid
24/08/12	Soneja	1,50	0	Monte del Hoyo

Prevençió d'incendis forestals. Butlletí estadístic 2012

24/08/12	Vistabella del Maestrazgo	0,02	2	El Calvari
24/08/12	Macastre	0,30	2	Fuente Cuerna
25/08/12	Ares del Maestre	0,00	0	Barranc dels Horts
25/08/12	Villahermosa del Río	0,01	0	La Umbría
25/08/12	Culla	1,00	0	Corral del Barranc
25/08/12	Almoradí	0,10	2	La Juliana
25/08/12	Aspe	2,50	1	Urb. Santa Elena
25/08/12	Benifallim	0,01	4	El Port
26/08/12	Catí	27,00	4	Hostal del Mestre
26/08/12	Xàbia/Jávea	0,01	4	La Granadella
28/08/12	Montroy	14,00	2	Les Solaes
28/08/12	Buñol	0,21	2	Portazgo
29/08/12	Pedreguer	0,50	1	Ocaide
29/08/12	Vistabella del Maestrazgo	0,52	0	Corona
30/08/12	Orxeta	0,01	0	La Travessa
30/08/12	Borriol	0,00	0	La Coma
30/08/12	Buñol	1,00	0	Monedi Gallo
30/08/12	Pedralba	0,00	0	Pozo del Palmeral
30/08/12	Bocairent	0,00	0	
30/08/12	Benifato	0,00	3	Font de Partagás
30/08/12	Castell de Castells	0,20	0	Petracos
30/08/12	Torralba del Pinar	0,00	0	Fuente la Crevadilla
30/08/12	Castellnovo	0,00	0	Malara
30/08/12	Benasal	2,00	0	Escola del Cantó
30/08/12	Castellnovo	0,00	0	Malara
30/08/12	Castellnovo	0,00	0	Román
31/08/12	Suera/Sueras	0,20	0	Atalaya
31/08/12	Adsubia	1,80	0	Tossal Redó
31/08/12	Bocairent	0,50	0	Mas de Pla
31/08/12	Salinas	0,02	0	Fontana Baja
01/09/12	Altea	0,70	1	Urb. Monte Molar
02/09/12	Pilar de la Horadada	0,20	2	Lo Romero
03/09/12	Real	0,80	4	Lloma Peñasco
04/09/12	Vilamarxant	2,50	1	La Rodana
04/09/12	Altea	0,50	1	Urb. Montemolar
07/09/12	Ademuz	0,70	0	Monte Dehesa
08/09/12	Cirat	1,50	0	La Muela de Cirat

Prevençió d'incendis forestals. Butlletí estadístic 2012

08/09/12	Argelita	0,00	0	Buey Negro
08/09/12	Sax	0,02	1	Peñarrubia
08/09/12	Castielfabib	0,00	0	La Vaqueriza
08/09/12	Castielfabib	0,60	0	Casa Molina
08/09/12	Chelva	0,00	0	La Nevera
08/09/12	Matet	0,10	0	El Rector
09/09/12	Villanueva de Castellón	0,20	1	Río Albaida
09/09/12	Villahermosa del Río	0,00	0	Altis
09/09/12	Requena	0,07	0	Casa del Pinar
10/09/12	Xàbia/Jávea	0,00	1	Cabo de San Antonio
11/09/12	Ontinyent	0,01	2	Casa del Puerto
13/09/12	Càlig	15,00	2	La Barraca
13/09/12	Vinaròs	0,25	2	Canareus
13/09/12	Azuébar	3,50	1	Las Carboneras
15/09/12	Useras/Les Useres	1,50	2	Creuades
16/09/12	Villar del Arzobispo	0,02	2	Camino Fuente Raimundo
19/09/12	Carlet	0,12	3	Río Seco
20/09/12	Benifairó de la Vallidigna	0,05	2	Riu Vaca
21/09/12	Bellús	0,15	1	L'Algesar
21/09/12	Villanueva de Castellón	0,90	1	El Pla- Riu Albaida
23/09/12	Chulilla	5.713,65	3	Cuerda del Patojo
24/09/12	Vilamarxant	1,10	1	Les Plantaes- Mas de Moro
24/09/12	Vilamarxant	0,30	1	Les Plantaes
24/09/12	Llíria	0,08	1	San Gerardo
24/09/12	Benicolet	16,10	1	Mojo
24/09/12	Villalonga	0,05	1	Azud de Villalonga
24/09/12	Altea	0,03	1	La Olla
24/09/12	Planes	0,50	1	Mas de la Foia
24/09/12	Riba-roja de Túria	50,00	1	Los Carasdoles- Camino de Poza
25/09/12	Albaida	27,00	2	El Pou de Benisoda
25/09/12	Llíria	0,15	1	San Gerardo
25/09/12	Xàtiva	7,00	1	Coto de Nando
25/09/12	Planes	0,15	1	Llombo
25/09/12	Xàbia/Jávea	0,02	1	Tosal Gros
25/09/12	Benicolet	16,00	1	El Mojo- Racó del Pi
26/09/12	La Pobla Llarga	0,70	1	Barranco Barxeta
26/09/12	Riba-roja de Túria	0,25	1	Els Pous

Prevençió d'incendis forestals. Butlletí estadístic 2012

27/09/12	Altea	0,30	3	Alhama Spring
01/10/12	Altea	0,02	4	Urb. 3 Alhama Spring
02/10/12	Guardamar del Segura	0,03	1	Playa Tusales
04/10/12	Relleu	0,57	1	Jaugets
04/10/12	Montesa	0,02	1	Punta de Anna
06/10/12	Altea	0,21	1	Monte Molar
06/10/12	Altea	0,01	3	Cases de la Foia
07/10/12	Riba-roja de Túria	0,12	1	El Polvorín
08/10/12	Atzeneta d'Albaida	0,00	2	La Serreta dels Pins
09/10/12	La Torre de les Maçanes/Torremanzanas	2,00	3	Alcoyaes- Font de Delors
10/10/12	Morella	0,00	0	Covetes
10/10/12	Llíria	0,00	1	Tos Pelat
12/10/12	Enguera	0,00	0	La Redonda
14/10/12	Alfara de la Baronia	0,30	2	La Cañada de Pau
14/10/12	Villena	1,00	3	Cuerda del Patojo
18/10/12	Muro de Alcoy	0,40	1	Turballos
19/10/12	Castelló de Rugat	1,10	2	El Pinar
01/11/12	Altura	0,02	4	Avanillas
05/11/12	Xàtiva	0,50	2	Saladrar
28/11/12	Torreblanca	205,16	1	Els Marjals
29/11/12	Muro de Alcoy	0,03	1	Turballos
13/12/12	Montroy	0,15	2	Pla de Carreter
17/12/12	Carcaixent	0,03	1	Barranc dels Corvs
20/12/12	El Castell de Guadalest	0,23	2	La Casilla
21/12/12	Pego	0,10	1	Mitjanes
25/12/12	Tàrbena	0,56	3	Bina Real
28/12/12	Vall de Ebo	0,01	3	Miserat

Codis de causes

(0) Llamp

(1) Intencionada

(2) Negligència

(3) Desconeguda/Investigació

(4) Altres