

BUTLLETÍ INFORMATIU
GENER 2009

Prevençió d'Incendis forestals

Prevençió de Incendios Forestales

BOLETÍN INFORMATIVO
FEBRERO

Prevençió d'Incendis forestals

red de observatorios forestales

MARC 2009

Prevençió de Incendios forestales

BOLETÍN INFORMATIVO

ABRIL 2009

NO TIRAR

PELIGRO

Prevençió d'Incendis forestals

BUTLLETÍ INFORMATIU

MAIG 2009

Nº 6



GENERALITAT
VALENCIANA

CONSELLERIA DE MEDI AMBIENT
AIGUA, URBANISME I HABITATGE

BUTLLETÍ INFORMATIU Nº 6

JUNIO 2009 – Contingut

Claus

Juny s'ha caracteritzat per ser un mes molt sec i càlid en la Comunitat Valenciana. Les precipitacions mitjanes no han superat els 4,8 litres per metre quadrat, prop d'un 82% inferior a la quantitat normal. Igualment la temperatura mitjana estimada va ser de 22,5 graus centígrads, 2,4 graus per damunt de la mitjana. En estes circumstàncies s'han produït un total de 72 incendis, segon mes consecutiu en què se superen els valors mitjans de la dècada.

| | |
|---|---|
| CLAUS | 2 |
| DADES ESTADÍSTIQUES | 3 |
| VALORS ACUMULATS | 3 |
| COMPARACIÓ AMB ELS VALORS MITJANS | 4 |
| EVOLUCIÓ MENSUAL: NOMBRE.... | 4 |
| EVOLUCIÓ MENSUAL: SUPERFÍCIE AFECTADA. | 5 |
| RELACIÓ COMPLETA D'INCENDIS EN EL PERIODE | 6 |
| OBRES | 7 |
| DIARIS OFICIALS | 8 |
| NOTÍCIES | 9 |

Dades estadístiques

Valors acumulats

En la taula 1 es realitza un desglossament detallat del nombre d'incendis i la superfície afectada per províncies.

Període estudiat 01/01/09 a 30/06/09

| Província | Nombre | Superfície afectada Ha | | | | |
|--------------|------------|------------------------|---------------|---------------|---------------|-----------------|
| | | superfície rasa | | | arbrada | Total |
| | | Canyar | Altres rases | Total rasa | | |
| Alacant | 49 | 1,13 | 80,53 | 81,66 | 890,93 | 972,59 |
| Castelló | 62 | 3,00 | 20,66 | 23,66 | 24,19 | 47,85 |
| València | 112 | 9,56 | 95,39 | 104,95 | 67,81 | 172,76 |
| Total | 223 | 13,69 | 196,58 | 210,27 | 982,93 | 1.193,20 |

Taula 1: Desglossament del nombre d'incendis i superfície afectada per tipus i províncies

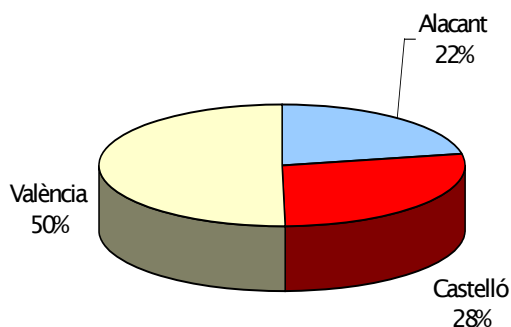

Gràfica 2: Nombre d'incendis en percentatge

En la representació gràfica dels percentatges provincials en número i superfície (gràfiques 2 i 3) es mostra com es manté el predomini de la província d'Alacant en el que respecta a superfície afectada, seguida de la província de València amb un 14% del total. Els percentatges numèrics es mantenen en estàndards normals.

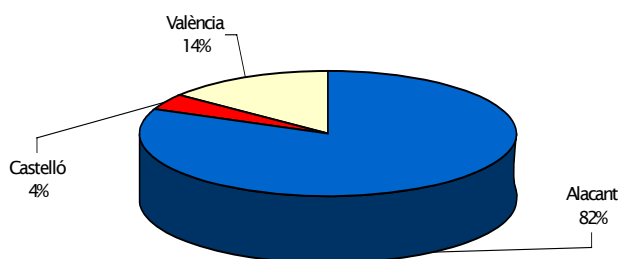

Gràfica 3: Percentatge de superfície afectada per províncies

Comparació amb els valors mitjans

Pel que fa al nombre, els 223 incendis ocorreguts a la data, es mantenen per davall del valor mitjà de l'última dècada (232), malgrat que la dada mensual torna a registrar valors superiors. La superfície manté la tendència a l'apropament als valors mitjans (1.010 Ha).

| Anv | Nº | Sup |
|------|-----|----------|
| 1999 | 336 | 1.314,25 |
| 2000 | 276 | 283,04 |
| 2001 | 219 | 565,99 |
| 2002 | 119 | 153,32 |
| 2003 | 169 | 456,73 |
| 2004 | 167 | 71,71 |
| 2005 | 439 | 2.003,83 |
| 2006 | 199 | 2.613,35 |
| 2007 | 216 | 2.138,73 |
| 2008 | 180 | 507,42 |
| 2009 | 223 | 1.193,20 |

Taula 2: Nombre i superfície afectada al mateix període

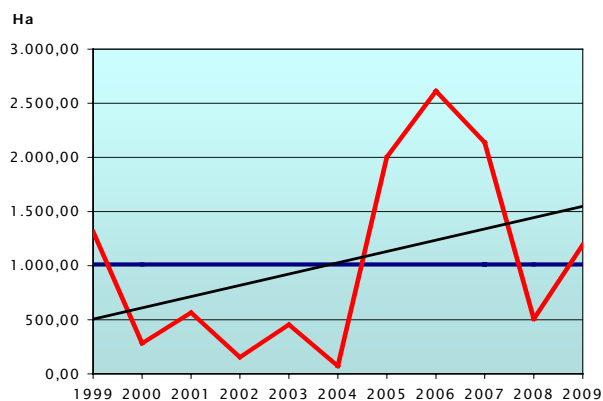
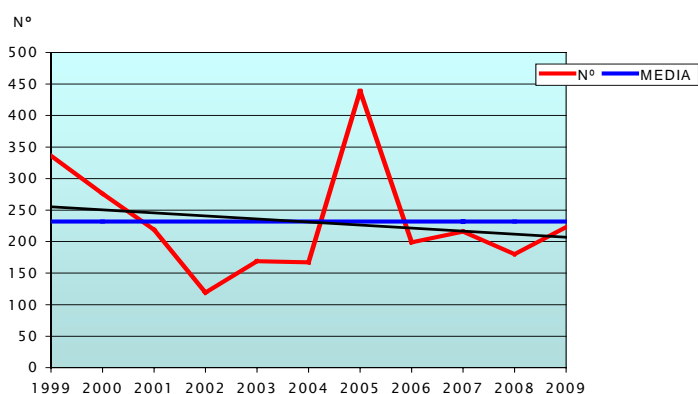

Gràfiques 4-5: Evolució i tendència de nombre i superfície d'incendis en el període

Evolució mensual: nombre

L'evolució mensual es representa a través d'una taula numèrica en què s'arreglen els valors per a cada província, i el total de la Comunitat (taula 3), junt amb dos diferents representacions gràfiques, una valors acumulats per províncies i una altra de comparació amb la mitjana dels últims 10 anys (gràfiques 6 i 7).

| | Alacant | Castelló | València | Total |
|--------------|-----------|-----------|------------|------------|
| Gener | 9 | 4 | 5 | 18 |
| Febrer | 4 | 4 | 6 | 14 |
| Març | 2 | 10 | 16 | 28 |
| Abril | 8 | 8 | 16 | 32 |
| Maig | 15 | 12 | 32 | 59 |
| Juny | 11 | 24 | 37 | 72 |
| Juliol | 0 | 0 | 0 | 0 |
| Agost | 0 | 0 | 0 | 0 |
| Setembre | 0 | 0 | 0 | 0 |
| Octubre | 0 | 0 | 0 | 0 |
| Novembre | 0 | 0 | 0 | 0 |
| Desembre | 0 | 0 | 0 | 0 |
| TOTAL | 49 | 62 | 112 | 223 |

Taula 3: Nº incendis per mesos

Prevençió d'incendis forestals

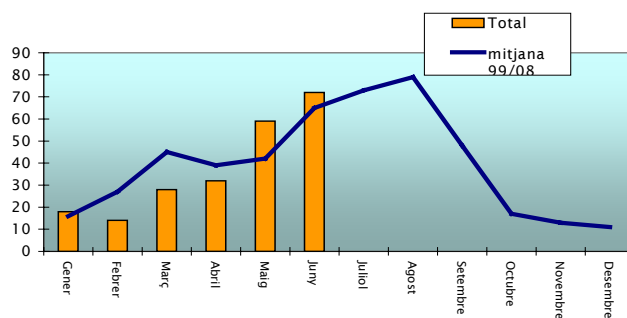
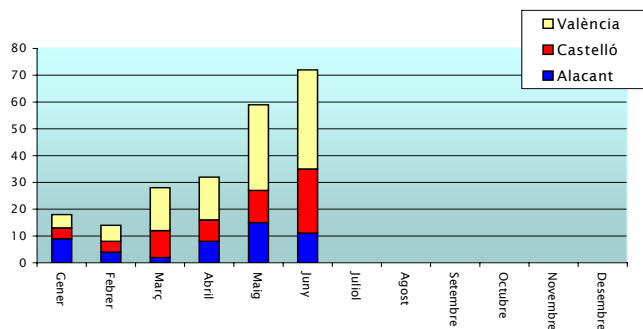

Gràfiques 6-7: Nombre d'incendis per mesos

| | Alacant | Castelló | València | Total |
|--------------|---------------|--------------|---------------|-----------------|
| Gener | 961,90 | 11,40 | 97,50 | 1.070,80 |
| Febrer | 0,16 | 0,29 | 0,65 | 1,10 |
| Març | 0,01 | 2,78 | 5,52 | 8,31 |
| Abril | 0,32 | 2,72 | 6,19 | 9,23 |
| Maig | 5,32 | 9,24 | 14,56 | 29,12 |
| Juny | 4,88 | 21,41 | 48,35 | 74,64 |
| Juliol | 0,00 | 0,00 | 0,00 | 0,00 |
| Agost | 0,00 | 0,00 | 0,00 | 0,00 |
| Setembre | 0,00 | 0,00 | 0,00 | 0,00 |
| Octubre | 0,00 | 0,00 | 0,00 | 0,00 |
| Novembre | 0,00 | 0,00 | 0,00 | 0,00 |
| Desembre | 0,00 | 0,00 | 0,00 | 0,00 |
| TOTAL | 972,59 | 47,84 | 172,77 | 1.193,20 |

Taula 3: Superfície afectada per mesos

Evolució mensual: Superfície afectada.

L'estudi de l'evolució mensual de la superfície afectada segueix un estructura semblant a la ja descrita en l'apartat referit al nombre, si bé en la comparació amb els valors mitjans, donat les grans diferències de valors s'ha utilitzat una escala logarítmica (gràfica 8).

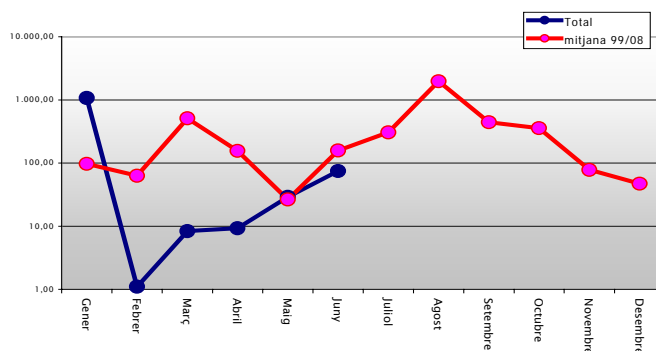
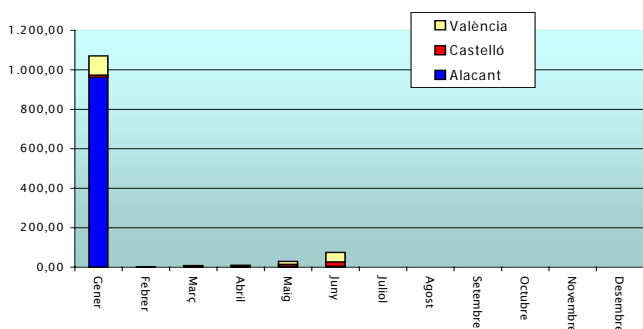

Gràfiques 7-8: Superfície afectada per mesos

Relació completa d'incendis en el període

| Data | Municipi | Sup | Causa | Paratge |
|------------|------------------------|-------|-----------------|----------------------------------|
| 02/06/2009 | Teresa | 5,00 | Negligència | Quinchas |
| 03/06/2009 | Moixent/Mogente | 0,50 | Negligència | El Avellar |
| 04/06/2009 | Alzira | 1,50 | Altres | Bco. Moreras-Mojon Antella |
| 05/06/2009 | Valencia | 0,04 | Negligència | Saler |
| 06/06/2009 | Llosa de Ranes | 2,50 | Negligència | L' Angullidor |
| 06/06/2009 | L'Alcora/Alcora | 0,00 | Negligència | El Morral |
| 06/06/2009 | Alcalalí | 0,06 | Negligència | Racó la Ferrera |
| 06/06/2009 | Manuel | 0,20 | Negligència | Rio Albaida |
| 06/06/2009 | Busot | 1,00 | Negligència | Bonalba |
| 06/06/2009 | Náquera | 0,08 | Negligència | Bco. Cirer |
| 06/06/2009 | Teresa | 0,30 | En investigació | Quinchas |
| 07/06/2009 | L'Alcúdia de Crespins | 1,00 | Intencionada | El Riu Sant |
| 07/06/2009 | La Vall d'Uixó | 0,10 | Negligència | Pla de Pinar |
| 07/06/2009 | Onda | 0,70 | En investigació | Corralisa |
| 07/06/2009 | Vilamarxant | 0,20 | Altres | La Pea |
| 08/06/2009 | Castelló de Rugat | 0,00 | Negligència | El Palmeral |
| 09/06/2009 | Gandia | 12,00 | Intencionada | Ermita de Santa Ana |
| 09/06/2009 | Riba-roja de Túria | 0,67 | Intencionada | La Botalla |
| 09/06/2009 | Albalat de la Ribera | 0,01 | Negligència | La Mota |
| 10/06/2009 | Catadau | 2,00 | Intencionada | Alberó de la Cava, Río Magro |
| 10/06/2009 | Vilamarxant | 0,35 | Negligència | Los Tollos |
| 10/06/2009 | Torreveija | 0,01 | Negligència | Casa de maquinas |
| 10/06/2009 | Carlet | 1,50 | Negligència | Els Pesebrets |
| 10/06/2009 | Albalat dels Tarongers | 0,15 | Negligència | La Montañeta |
| 10/06/2009 | Parcent | 0,05 | Negligència | Coll de Rates |
| 10/06/2009 | Parcent | 0,25 | Negligència | Tossal de la Solana |
| 10/06/2009 | Petrer | 0,01 | En investigació | Parda Pepiosa |
| 11/06/2009 | Requena | 0,13 | Intencionada | Molino de San Juan (San Antonio) |
| 13/06/2009 | Requena | 0,50 | Intencionada | Barranco San Jose |
| 13/06/2009 | Turís | 0,00 | Negligència | Cortixelles |
| 13/06/2009 | Castellnovo | 7,45 | Negligència | Huerpita |
| 13/06/2009 | Sierra Engarcerán | 0,60 | Negligència | Bassa Pobils |
| 14/06/2009 | Matet | 3,66 | Negligència | Pariel |
| 14/06/2009 | Villena | 0,30 | Negligència | El Morrón |
| 14/06/2009 | Betxí | 0,25 | En investigació | El pantano |
| 15/06/2009 | Burriana | 0,16 | En investigació | Clot Mare de Deu |
| 15/06/2009 | La Vall d'Uixó | 2,00 | En investigació | Clotxes |
| 16/06/2009 | Artana | 0,35 | Negligència | Les Fontanelles |
| 17/06/2009 | Elx/Elche | 0,70 | Negligència | Santa Ana |
| 18/06/2009 | Manuel | 0,01 | Intencionada | El Terrer Roig- Riu Albaida |
| 18/06/2009 | Torrent | 0,04 | Intencionada | Vedat (El Pino) |
| 19/06/2009 | La Pobla Tornesa | 0,01 | Rellamp | Ereta |
| 19/06/2009 | Castellfort | 0,01 | Rellamp | Mas de Dolç |
| 19/06/2009 | Benicàssim/Benicasim | 0,15 | Rellamp | Chubellus |
| 19/06/2009 | Balones | 1,50 | Negligència | Carrascal |
| 19/06/2009 | Buñol | 21,00 | Negligència | Turche Arriba |
| 19/06/2009 | Benigànim | 0,10 | Negligència | Pla del Moro |

Prevençió d'incendis forestals

| | | | | |
|------------|-------------------------|------|-----------------|----------------------------|
| 20/06/2009 | Sot de Chera | 0,01 | Rellamp | Picarzo |
| 20/06/2009 | Altura | 0,04 | Rellamp | Calero |
| 20/06/2009 | Borriol | 0,25 | Rellamp | Molló |
| 20/06/2009 | Castillo de Villamalefa | 0,00 | Rellamp | Umbrieta |
| 20/06/2009 | Sierra Engarcerán | 0,04 | Rellamp | La Mosquera |
| 20/06/2009 | L'Alcora/Alcora | 0,00 | Rellamp | Campillo |
| 21/06/2009 | Tuéjar | 0,20 | Rellamp | Costal Hondo |
| 21/06/2009 | Chiva | 0,12 | Negligència | Incolla |
| 21/06/2009 | Llíria | 0,25 | En investigació | La Monrodana |
| 23/06/2009 | Gilet | 0,32 | Intencionada | Rio Palancia |
| 24/06/2009 | Granja de Rocamora | 0,70 | Negligència | Lo Monecillo |
| 24/06/2009 | Chella | 0,60 | Negligència | Paraeta |
| 24/06/2009 | Bugarra | 0,02 | Negligència | El Rincón |
| 24/06/2009 | Cocentaina | 0,30 | En investigació | Alqueria de Benifloret |
| 24/06/2009 | Náquera | 0,00 | En investigació | |
| 25/06/2009 | Peñíscola | 0,02 | Rellamp | Pla de la Basseta |
| 25/06/2009 | Alcalà de Xivert | 0,01 | Rellamp | Fuente la Parra |
| 25/06/2009 | Albocàsser | 0,30 | Rellamp | Mas de Selma y Mas Serapio |
| 26/06/2009 | Ontinyent | 0,04 | Negligència | Casas Torus |
| 26/06/2009 | Requena | 1,50 | En investigació | Los Cojos |
| 27/06/2009 | Simat de la Valldigna | 0,05 | Negligència | Quaita |
| 27/06/2009 | Requena | 0,30 | En investigació | Los Cojos |
| 29/06/2009 | Vallibona | 0,02 | Rellamp | Bosc |
| 29/06/2009 | Turís | 0,05 | Intencionada | Casa del Río |
| 30/06/2009 | Venta del Moro | 0,40 | Negligència | Barranco de Jaraquas |

Obres

Relació d'últimes obres adjudicades

| Nº Proposta | Títol | 2009 | 2010 | 2011-12 | Total |
|-------------|---|-----------|------------|---------|-------------------|
| 222/08-C | 4ª Fase ZAU Xarxa Tallafocs Alto Palancia | 93.506,40 | 187.012,81 | 0,00 | 280.519,21 |

Diaris oficials ¹

- **DOCV 6015** de 18/05/09. Conselleria d'Economia, Hisenda i Ocupació **RESOLUCIÓ** de 24 d'abril de 2009, de la Direcció General de Treball, Cooperativisme i Economia Social, per la qual es disposa el registre i la publicació del V Conveni Col·lectiu del personal de l'empresa TRAGSA adscrit al Servei de Brigades Rurals d'Emergència dependent de la Direcció General de Prevençió i Extinció d'Incendis i Emergències de la Conselleria de Governació de la Generalitat
- **Conselleria de Medi Ambient, Aigua, Urbanisme i Habitatge** **ORDRE** d'11 de maig de 2009, de la Conselleria de Medi Ambient, Aigua, Urbanisme i Habitatge, per la qual es convoquen i s'aproven les bases reguladores de les ajudes gestionades per la Direcció General de Gestió del Medi Natural, en matèria de prevençió d'incendis forestals, per a l'exercici 2009
- **Docv 6021** de 26 de mayo Conselleria de Medi Ambient, Aigua, Urbanisme i Habitatge. **DECRET** 70/2009, de 22 de maig, del Consell, pel qual es crea i regula el Catàleg Valencià d'Espècies de Flora Amenaçades i es regulen mesures addicionals de conservació.
- **DOCV 6022 27 de mayo de 2009** Conselleria de Medi Ambient, Aigua, Urbanisme i Habitatge. **ORDRE** de 14 d'abril de 2009, de la Conselleria de Medi Ambient, Aigua, Urbanisme i Habitatge, per la qual s'actualitzen les quanties de les indemnitzacions compensatòries establides en el Decret 269/1997, de 21 d'octubre, del Govern Valencià, pel qual es declaren les forests de la vall d'Ayora a l'oest de la carretera N-330 com a zona d'actuació urgent (ZAU) per a la defensa davant del risc d'incendis forestals. [2009/5850] (pdf 164KB)
- **DOCV 6022 27 de mayo de 2009** Conselleria de Medi Ambient, Aigua, Urbanisme i Habitatge. **ORDRE** de 14 d'abril de 2009, de la Conselleria de Medi Ambient, Aigua, Urbanisme i Habitatge, per la qual s'actualitzen les quanties de les indemnitzacions compensatòries establides en el Decret 270/1997, de 21 d'octubre, del Govern Valencià, pel qual es declaren les caigudes del riu Túria aigües amunt de la presa de l'embassament de Benagéber com a zona d'actuació urgent (ZAU) per a la defensa davant del risc d'incendis forestals.
- **DOCV 6022 27 de mayo de 2009** Conselleria de Medi Ambient, Aigua, Urbanisme i Habitatge **ORDRE** de 14 d'abril de 2009, de la Conselleria de Medi Ambient, Aigua, Urbanisme i Habitatge, per la qual s'actualitzen les quanties de les indemnitzacions compensatòries establides en el Decret 271/1997, de 21 d'octubre, del Govern Valencià, pel qual es declaren les forests situades al sud-est del municipi de Requena com a zona d'actuació urgent (ZAU) per a la defensa davant del risc d'incendis forestals.
- **DOCV 6022 27 de mayo de 2009** Conselleria de Medi Ambient, Aigua, Urbanisme i Habitatge **ORDRE** de 14 d'abril de 2009, de la Conselleria de Medi Ambient, Aigua, Urbanisme i Habitatge, per la qual s'actualitzen les quanties de les indemnitzacions compensatòries establides en el Decret 187/1996, de 21 d'octubre, del Govern Valencià, pel qual es declaren les serres d'Onil, Reconc, Fontanella i Penya Roja com a zona d'actuació urgent (ZAU) per a la defensa davant del risc d'incendis forestals.

¹ S'inclou també el mes de maig que per error no va ser referit en el número anterior

Notícies

Els dies 22 a 24 de juny es va desenrotllar a Múrcia el seminari de partida del projecte MED, "QUALIGOUV" (*Improving the governance and the quality of the forestry management in Mediterranean protected areas*) en el qual participa la Direcció General a través del Servei de Prevençió d'Incendis i Sanitat Forestal, que desenrotllarà diverses actuacions en el marc dels Plans de Prevençió de parcs.

El Projecte INTERREG amb finançament de la Unió Europea a través de fons FEDER, té com a objectiu la millora de la governança i la qualitat de la gestió forestal en els espais protegits mediterranis, es desenrotllarà al llarg dels pròxims tres anys i compta, a més del cap de fila que exercix el Govern de

Múrcia, amb socis d'Itàlia i França.



Moment de la visita al lloc pilot de Múrcia en Sierra Espuña