



# **PLA LOCAL REDUÏT DE PREVENCIÓ D'INCENDIS FORESTALS. ALMASSORA (CASTELLÓ)**

REDACCIÓ:

**Daniel Samper Sánchez.**

Màster en Gestió Integral d'Incendis Forestals

Grau en Enginyeria Tècnica Forestal

Col·legiat N° 3425

## ÍNDEX

<b>PLA LOCAL REDUÏT DE PREVENCIÓ D'INCENDIS FORESTALS. ALMASSORA (CASTELLÓ)</b>	<b>1</b>
<i>ÍNDEX DE TAULES</i>	<b>5</b>
<i>ÍNDEX D'IL·LUSTRACIONS</i>	<b>5</b>
<i>ÍNDEX DE DIAGRAMES</i>	<b>5</b>
<b>DOCUMENT I: MEMÒRIA</b>	<b>7</b>
<b><u>1. INTRODUCCIÓ</u></b>	<b>8</b>
1.1. JUSTIFICACIÓ I OBJECTIUS	8
1.2. APROVACIÓ DEL PLA LOCAL DE PREVENCIÓ D'INCENDIS FORESTALS I VIGÈNCIA	10
<b><u>2. MARC NORMATIU</u></b>	<b>11</b>
2.1. NORMATIVA EUROPEA	11
2.2. NORMATIVA ESTATAL	12
2.3. NORMATIVA AUTONÒMICA	15
2.4. ORDENANCES MUNICIPALS	17
2.5. ALTRES FIGURES DE PLANIFICACIÓ EN MATÈRIA D'INCENDIS FORESTALS D'APLICACIÓ.	17
<b><u>3. RELACIÓ DE FORESTS PÚBLICS EN EL MUNICIPI.</u></b>	<b>17</b>
3.1. FOREST DE TITULARITAT O GESTIÓ PÚBLICA.	17
3.2. ALTRES FIGURES DE PROTECCIÓ	17
3.3. ALTRES FOREST NO INCLOSOS EN ELS APARTATS ANTERIORS	17
<b><u>4. ESTUDI DEL MEDI FÍSIC</u></b>	<b>18</b>
4.1. SITUACIÓ DEL TERME MUNICIPAL	18
4.2. FISIOGRAFIA	18
4.3. CLIMATOLOGIA	20
4.4. DESCRIPCIÓ DE LES SUPERFÍCIES FORESTALS DEL MUNICIPI	22
<b><u>5. ESTUDI DEL MEDI SOCI-ECONÓMIC</u></b>	<b>26</b>
5.1. POBLACIÓ.	26
5.2. DADES SOCIO-ECONÒMIQUES	28
5.3. IMMOBLES SEGONS TIPUS	31
<b><u>6. ÀREES D'ESPECIAL PROTECCIÓ I ÀREES DE PRIORITATS DE DEFENSA</u></b>	<b>32</b>
6.1. ÀREES D'ESPECIAL PROTECCIÓ	32
6.2. ÀREES DE PRIORITATS DE DEFENSA.	34

<b><u>7. INVENTARI DE MITJANS I PROTOCOLS D'ACTUACIÓ</u></b>	<b>36</b>
7.1. INVENTARI DE MITJANS PROPIS I MOVILITZABLES	36
7.2. PROTOCOL D'ACTUACIÓ SEGONS L'ALERTA DE L'EMERGÈNCIA.	36
<b><u>8. INVENTARI D'INFRAESTRUCTURES DE LA XARXA ÒPTIMA MUNICIPAL</u></b>	<b>37</b>
8.1. XARXA VIÀRIA	37
8.2. ÀREES TALLAFOCS	42
8.3. XARXA HÍDRICA	42
8.4. INFRAESTRUCTURES DE PREVENCIÓ EN ZONES D'ÚS PÚBLIC I ÀREES URBANITZADES	45
<b><u>9. INVENTARI I ZONIFICACIÓ SEGONS RISC D'INCENDI FORESTAL</u></b>	<b>46</b>
<b><u>10. ACTUACIONS A DESENVOLUPAR EN EL PERÍODE DE VIGÈNCIA</u></b>	<b>48</b>
10.1. ACTUACIONS DE PREVENCIÓ DE L'INICIACIÓ DE L'INCENDI	48
9.1.1. ÀMBIT NORMATIU	48
9.1.2. ACTUACIONS DE VIGILÀNCIA I DETECCIÓ	48
9.1.3. ACTUACIÓ SOBRE CAUSES ESTRUCTURALS	48
9.1.4. EDUCACIÓ, CONSCIENCIACIÓ, INFORMACIÓ I DIVULGACIÓ	48
9.1.5. ALTRES	49
10.2. ACTUACIÓ DE PREVENCIÓ DE LA PROPAGACIÓ	49
9.2.5. TRACTAMENT DE LA VEGETACIÓ EN LES INTERFASES	49
9.2.6. PUNTS D'AIGUA	49
9.2.7. ALTRES	49
<b><u>11. PROPOSTA D'ACTUACIONS</u></b>	<b>50</b>
11.1. PROPOSTA DE PREVENCIÓ DE L'INICIACIÓ DE L'INCENDI	50
11.1.1. ÀMBIT NORMATIU	50
11.1.2. COMUNICACIÓ, DIVULGACIÓ, CONSCIENCIACIÓ, EDUCACIÓ I FORMACIÓ	51
11.1.3. MESURES PREVENTIVES DIRIGIDES A ELS HABITATGES	55
11.1.4. MESURES PREVENTIVES DIRIGIDES A L'AGRICULTURA	56
11.1.5. MESURES PREVENTIVES DIRIGIDES A LA POBLACIÓ ESCOLAR	58
11.1.6. ACTUACIONS DE VIGILÀNCIA I DETECCIÓ	59
11.2. ACTUACIONS SOBRE CAUSES ESTRUCTURALS	60
11.2.1. DIRECTRIUS DE MANEIG I CONSERVACIÓ DE PARCEL·LES FORESTALS I PARCEL·LES DINS DE LA INTERFÍCIE URBÀ FORESTAL.	60
11.2.2. SENYALITZACIÓ DELS HIDRANTS EXISTENTS.	62
11.2.3. LÍNIES ELÈCTRIQUES	64
11.2.4. MESURES SOBRE ZONES AGRÍCOLES ABANDONADES	65
11.2.5. MANTENIMENT DE LES INSTAL·LACIONS DE LES ÀREES RECREATIVES	70
11.3. PROPOSTA SOBRE LA PREVENCIÓ DE LA PROPAGACIÓ	72
11.3.1. MANTENIMENT DE LA XARXA VIÀRIA	72
11.3.2. INFRAESTRUCTURES EN ÀREES URBANITZADES	74
11.3.2.1. TALLAFOCS PERIMÈTRICS EN ÀREES URBANITZADES	74
11.3.2.2. TORRADORS, FUMERALS I TEULADES	78

*PLA LOCAL REDUÏT DE PREVENCIÓ D'INCENDIS FORESTALS D'ALMASSORA  
(CASTELLÓ)*

<b>11.3.3. XARXA HÍDRICA</b>	<b>83</b>
<b>11.4. ALTRES</b>	<b>85</b>
<b><u>12. PROGRAMACIÓ ECONÒMICA</u></b>	<b><u>86</u></b>
<b><u>13. BIBLIOGRAFIA</u></b>	<b><u>90</u></b>
<b><u>14. REDACCIÓ I FIRMA DEL PLA</u></b>	<b><u>91</u></b>
<b>DOCUMENT II: PLÀNOLS</b>	<b>92</b>
<b><u>15. PLÀNOLS:</u></b>	<b><u>93</u></b>
<b>DOCUMENT III: ANNEXOS</b>	<b>94</b>
<b><u>16. ANNEX I: FITXA MUNICIPAL D'ALMASSORA DEL PLA DE DEMARCACIÓ DE LA VALL D'ALBA.</u></b>	<b><u>95</u></b>



## ÍNDIX DE TAULES

Taula 1 Dades del Estudi bioclimàtic del SIGIF del municipi d'Almassora («SIGIF GVA», s. f.)	21
Taula 2 Superfícies forestals segons tipus segons el PATFOR	22
Taula 3 Dades generals del municipi de L'Almassora	26
Taula 4 Descripció de les característiques principals que defineixen la classificació	37
Taula 5 Classificació de la xarxa viària en funció del estat actual	38
Taula 6 Classificació de la Xarxa viària Vall d'Alba	38
Taula 7 Distribució dels hidrants d'aigua dins del terme municipal d'Almassora	42
Taula 8 Acumulacions d'aigua disponibles	45
Taula 9 Determinació del Risc d'Incendi forestal	47
Taula 10 Superfícies totals segons Risc d'Incendi	47
Taula 11 Dades de les senyals dels diversos hidrants	62
Taula 12 Dades de les zones per a realitzar el manteniment de vegetació (les coordenades son del centroide de l'àrea)	65
Taula 13 Dades de les àrees recreatives a intervindre	70
Taula 14 Dades de les faixes urbà forestal per executar en la primera vegada (les coordenades son del centroide de l'àrea)	75
Taula 15 Dades de les faixes d'interfase urbà forestal on s'ha de fer el manteniment (les coordenades son del centroide de l'àrea)	77
Taula 16 Tipus de teulades i resistència al foc	80
Taula 17 Dades dels nous hidrants proposats	83

## ÍNDIX D'IL·LUSTRACIONS

Il·lustració 1 Ubicació del terme municipal d'Almassora	18
Il·lustració 2 Mapa de pendents (en %) del Terme Municipal d'Almassora (elaboració pròpia)	19
Il·lustració 3 Curves hipsomètriques de cota 10 metres sobre fons de relleu. (elaboració pròpia)	19
Il·lustració 4 Masses Forestals d'Almassora (PATFOR)	23
Il·lustració 5 Models de combustible segons Rothermel en el Terme municipal d'Almassora (Font: ICV)	24
Il·lustració 6 Xarxa de vials no urbans d'Almassora. (Elaboració pròpia)	41
Il·lustració 7 Zonificació segons Risc d'incendi de les masses forestals	47
Il·lustració 8 Zonificació de protecció de zones urbanes	74
Il·lustració 9 Directrius construcció torradores en parcel·les privades de nuclis poblats propers a terrenys forestals	79

## ÍNDIX DE DIAGRAMES

Diagrama 1 Temperatures i precipitacions màximes i mínimes mitjanes en els últims 30 anys	20
Diagrama 2 Número de dies de sol i de precipitacions. («Clima (modelado) Almassora - meteoblue», s. f.)	21
Diagrama 3 Rosa del vents e intensitat. («Clima (modelado) Almassora - meteoblue», s. f.)	22
Diagrama 4 Piràmide poblacional d'Almassora	27
Diagrama 5 Variacions residencials de la població d'Almassora	28
Diagrama 6 Nacionalitat dels habitants de l'Almassora	28
Diagrama 7 Personal afiliat a la Seguretat Social en els últims 5 anys	29
Diagrama 8 Desocupació registrada en els últims 5 anys a Almassora	29
Diagrama 9 Total empreses i percentatges per sectors en Almassora a 31 de març de 2018	30
Diagrama 10 Superfícies de cultiu segons tipus de producte a Almassora a 31 de desembre de 2017	30

*PLA LOCAL REDUÏT DE PREVENCIÓ D'INCENDIS FORESTALS D'ALMASSORA  
(CASTELLÓ)*

<i>Diagrama 11 Pressupost municipal a 31 de desembre de 2017. Despeses.....</i>	<i>30</i>
<i>Diagrama 12 Deute viu municipal d'Almassora.....</i>	<i>30</i>
<i>Diagrama 13 Inversió anual PLRPIF Almassora.....</i>	<i>89</i>

# **DOCUMENT I: MEMÒRIA**

# 1. INTRODUCCIÓ

## 1.1.JUSTIFICACIÓ I OBJECTIUS

La normativa existent (Llei 43/2003, de Forest y Llei 3/1993, Forestal de la Comunitat Valenciana) en matèria de prevenció de incendis forestals estableix la necessitat de realitzar plans de prevenció de incendis forestals en aquelles zones en les que hi haja un alt risc d'incendis. En l'àmbit de la Comunitat Valenciana, tots el municipis amb superfícies forestals estan declarats com zones d'alt risc d'incendis forestals segons la Resolució de 29 de juliol de 2005 de la Conselleria de Territori i Habitatge, per la que es declaren els terrenys forestals de la Comunitat Valenciana com zones d'alt risc d'incendis forestals.

Segons l'ordre 30/2017 de 20 de novembre de la conselleria d'Agricultura, Medi ambient, Canvi climàtic i desenvolupament rural, per la que s'unifiquen i aproven les normes tècniques per a la redacció de plans locals de prevenció d'incendis forestals, es va aprovar la figura del Pla Local Reduït d'Incendis Forestals (PLRPIF en endavant), on es reflexa el contingut mínim segon l'annex V de la ordre, i que deu, en tot cas, redactar amb en el contingut mínim que estableix l'article 140 del Decret 98/1995 que aprova el reglament de la Llei 30/1993 Forestal de la Comunitat Valenciana.

Per a poder redactar un PLRPIF s'hauran de que complir un dels dos següents criteris:

- Que en el terme municipal hi haja una presencia contínua igual o inferior a 500 ha de terreny forestal.
- Que en el terme municipal hi ha una presencia igual o inferior a 1000 hectàrees però no hi haja cap superfície continua superior o igual a 500 ha de terreny forestal.

Segons el PATFOR (Pla de acció territorial forestal de la Comunitat Valenciana), aprovat per decret 58/2013 de 3 de maig del consell, el terme municipal d'Almassora té menys de 500 ha de terreny forestal, i amb consonància amb l'annex VI de l'Ordre 30/2017, es redacta el present Pla Local Reduït d'Incendis forestals d'Almassora.

Els plans locals reduïts de prevenció d'incendis forestals deuen contemplar les actuacions d'àmbit municipal que es proposen en el pla de prevenció d'incendis forestals de la demarcació de Vall d'Alba, així com noves propostes d'àmbit local y/o adaptacions o modificacions justificades, de les especificades en el pla de prevenció d'incendis forestals de la demarcació.

Es proposen a més, actuacions de caràcter estructural, de conscienciació i econòmiques, orientades a complementar les polítiques locals de prevenció d'incendis forestals enteses en el sentit clàssic, implementant les lliçons apreses en les últimes dècades i davant el repte que suposen els incendis forestals de 4<sup>a</sup>, 5<sup>a</sup> i en un futur breu dins del canvi climàtic de 6<sup>a</sup> generació. La prevenció d'incendis actual deu, a la vegada, orientar-se a la creació d'oportunitats de control en les tasques d'extinció, a més de zones de treball segur per als mitjans d'extinció. També la

creació d'estructures a escala de paisatge que generen focs de menor intensitat o al menys dins de la capacitat d'extinció en part del seu recorregut.

Per a la consecució d'aquests objectius s'estableixen continguts d'índole tècnica, social, estructural, ambiental i econòmica amb la fi d'abordar la prevenció des de totes les seues dimensions.

La planificació descrita en el present document deu desenvolupar les mesures per a minimitzar al màxim el danys produïts per un incendi forestal, sempre tenint en compte la següent prelación:

- La protecció de les persones.
- La defensa del bens de les persones
- La protecció dels terrenys forestals.

Dins de la nomenada planificació, els principal objectius a desenvolupar seran:

- Eliminació al màxim dels incendis forestals, i en el cas que es done un incendi forestal, disminuir al màxim les seues conseqüències directes e indirectes.
- Adequat dimensionament de la problemàtica actual dels incendis forestals a nivell municipal.
- Exhaustiu coneixement de les causes dels incendis forestals per a determinar de manera més adequada les mesures per evitar les causes no naturals.
- Augmentar les oportunitats de control front a un foc forestal mitjançant l'adaptació de les infraestructures de prevenció existents o mitjançant altres de nova creació.
- Adaptar les àrees d'interfície Urbà-Forestal per a que siguen més segures i que generen oportunitats de control front a un foc forestal.
- Establir les mesures prioritàries per a la gestió d'ecosistemes agroforestals més resilients al foc.
- Analitzar i proposar alternatives a l'ús cultural del foc a menys de 500 metres de terrenys forestals, inclòs intentar la seua aplicació a la totalitat del terme municipal.
- Establir mecanismes de sensibilització i participació ciutadana en la prevenció, mitjançant l'implantació de bones pràctiques, conciliació d'interessos, coneixement de què fer en cas de la detecció d'un incendi forestal, etc.

## **1.2.APROVACIÓ DEL PLA LOCAL DE PREVENCIÓ D'INCENDIS FORESTALS I VIGÈNCIA**

Després de la redacció del present pla, es presentà a la revisió per part del personal tècnic de l'Ajuntament d'Almassora

Per a poder iniciar la tramitació del PLPIF, aquest ha d'anar signat digitalment per l'equip tècnic redactor i acompanyar-se d'un document de l'Ajuntament que l'aprove inicialment i sol·licite l'obertura del tràmit d'aprovació.

Segons indicacions de la Direcció Territorial de Castelló de la Conselleria de Medi Ambient, es considera suficient, per a poder iniciar el tràmit, una resolució o decret d'Alcaldia amb la posterior ratificació del Ple, que indique l'aprovació inicial del PLPIF i sol·licite la iniciació de l'expedient d'aprovació.

Una vegada el PLPIF resulte informat de manera favorable per la Direcció Territorial, l'Ajuntament haurà d'aportar l'acord del Ple pel qual s'aprova la versió informada favorablement, per a poder elevar la proposta d'aprovació definitiva a la Direcció General competent en la prevenció d'incendis forestals.

La vigència del present pla serà de deu (15) anys des de la data d'aprovació per part de la Conselleria competent. S'haurà de fer una revisió als 10 anys, o de forma prèvia si es modifica qualsevol norma superior que oblige a la seua adequació a normes superiors.

S'adjunta la resolució de la aprovació del present PLRPIF d'Almassora per part del ple de l'Ajuntament en la resolució de l'Alcaldia de l'Ajuntament d'Almassora que aprova inicialment el PLRPIF.

## 2. MARC NORMATIU

El marc normatiu supramunicipal servirà com a base per a la redacció de noves ordenances que es deuen promulgar per part del govern local. A continuació s'enumeren les diferents normes, lleis, ordres, i reglaments relacionades en les emergències derivades per incendis forestals, normativa de protecció civil, legislació ambiental o de gestió que puguin afectar al present Pla Local Reduït de Prevenció d'Incendis Forestals d'Almassora

### 2.1.NORMATIVA EUROPEA

- Reglament (CCE) 3529/86, del Consell, de 17 de novembre, relatiu a la protecció dels boscos a la Comunitat contra els incendis (DOCE núm. L 326, de 21-11-86). Observacions: S'estableixen determinades modalitats d'aplicació mitjançant Reglament (CCE) 525/87, de 20 de febrer (DOCE núm. L 53, de 21-02-87).
- Reglament (CCE) 2158/92, de 23 de juliol, relatiu a la protecció dels boscos comunitaris contra els incendis (DOCE núm. L 217, de 31-07-92). Observacions: Afectat per Reglament (CCE) 1170/93, de 13 de maig, pel qual s'estableixen determinades disposicions d'aplicació del Reglament (CCE) 2158/92 (DOCE núm. L 118, de 14-05-93). Modificat per Reglament (CE) 308/97, de 17 de febrer (DOCE núm. L 51, de 21-02-97) i pel Reglament (CE) 1485/2001, de 27 de juny (DOCE núm. L 196, de 20-07-01).
- Reglament (CE) 746/96, de la Comissió, de 24 d'abril de 1996, pel qual s'estableixen disposicions d'aplicació del Reglament (CCE) 2078/92, del Consell, sobre mètodes de producció agrària compatibles amb les exigències de la protecció del medi ambient i la conservació de l'espai natural (DOCE núm. L 102, de 25-04-96). Observacions: Modificat per Reglament (CE) 435/97, de 6 de març (DOCE núm. L 67, de 07-03-97) Reglament (CE) 308/97, de 17 de febrer, pel qual es modifica el Reglament (CCE) 2158/92 relatiu a la protecció dels boscos comunitaris contra incendis (DOCE núm. L 51, de 21-02-97).
- Reglament (CE) núm. 1460/98, de la Comissió, de 8 de juliol de 1998, que modifica el Reglament (CCE) núm. 2158/92, del Consell, relatiu a la protecció dels boscos comunitaris contra els incendis (DOCE núm. L 193, de 09.07.98).
- Resolució 99/C 56/01 del Consell, de 15 de desembre de 1998, sobre una estratègia forestal per a la Unió Europea (DOCE núm. C 56, de 26-02-99).
- Reglament 1727/1999, de la Comissió, de 28 de juliol de 1999, pel qual s'estableixen determinades disposicions d'aplicació del Reglament (CCE) núm. 2158/92, del Consell, relatiu a la protecció dels boscos comunitaris contra els incendis (DOCE

núm. L 203, de 03-8-99). Observacions: Modificat pel Reglament 2121/2004/CE, de la Comissió, de 13 de desembre (DOUE núm. L 367, de 14-12-04).

- Decisió 99/800/CE, del Consell, de 22 d'octubre de 1999, relativa a la conclusió del Protocol sobre les zones especialment protegides i la diversitat biològica en el Mediterrani, així com a l'acceptació dels corresponents annexos (Conveni de Barcelona) (DOCE núm. L 322, de 14-12-99).
- Reglament (CE) 1485/2001, del Parlament Europeu i del Consell, de 27 de juny de 2001, pel qual es modifica el Reglament (CCE) 2158/92, del Consell, relatiu a la protecció dels boscos comunitaris contra els incendis (DOCE núm. L 196, de 20-07-01).
- Reglament 805/2002 del Parlament Europeu i del Consell, de 15 d'abril de 2002, pel qual es modifica el Reglament (CCE) núm. 2158/92, del Consell, relatiu a la protecció dels boscos comunitaris contra els incendis (DOCE núm. L 132, de 17-05-02).
- Reglament 2152/2003/CE del Parlament Europeu i del Consell, de 17 de novembre de 2003, sobre el seguiment dels boscos i de les interaccions mediambientals en la Comunitat (Forest Focus) (DOUE núm. L324, d'11-12-03).
- Directiva 2004/35/CE del Parlament Europeu i del Consell, de 21 d'abril de 2004, sobre responsabilitat mediambiental en relació amb la prevenció i reparació de danys mediambientals (DOUE núm. L143, de 30-04-04).
- Reglament 2121/2004/CE de la Comissió, de 13 de desembre de 2004, que modifica el Reglament 1727/1999/CE, pel qual s'estableixen determinades disposicions d'aplicació del Reglament 2158/92/CE, del Consell, relatiu a la protecció dels boscos comunitaris contra els incendis, i el Reglament 2278/1999/CE, pel qual s'estableixen determinades disposicions d'aplicació del Reglament 3528/86/CE, del Consell, relatiu a la protecció dels boscos en la Comunitat contra la contaminació atmosfèrica (DOUE núm. L367, de 14-12-04).

## **2.2.NORMATIVA ESTATAL**

- Llei 81/1968, de 5 de desembre, d'Incendis Forestals.
- Decret 3769/1972, de 23 de desembre, que aprova el Reglament de la Llei d'Incendis Forestals.
- La Constitució Espanyola, de 27 de desembre de 1978, article 148, apartats 8 i 9, sobre competències en matèria de monts i protecció del medi ambient, a favor de las Comunitats Autònomes, dins aquesta última de la legislació bàsica de l'Estat (art. 149.23). El principi rector de la política social i econòmica, contingut en l'article 45 pel qual tots tenen dret a gaudir d'un medi ambient adequat per al desenvolupament de la persona, així com el deure de conservar-lo.



- Llei Orgànica 5/1982, d'1 de juliol, per la qual s'aprova l'Estatut d'Autonomia de la Comunitat Valenciana, el qual estableix que la Generalitat Valenciana tindrà competència exclusiva en matèria de monts (art. 31.10) i, dins del marc de la legislació bàsica de l'estat, la de Protecció del Medi Ambient (art. 32.6). I, igualment, la Generalitat Valenciana podrà celebrar convenis de col·laboració per a la gestió i prestació de serveis corresponents a matèria de la seua exclusiva competència tant amb l'Estat com amb altres Comunitats (art. 42.1).
- Reial Decret 2365/1984, de 8 de febrer, sobre traspassos de funcions i serveis de l'Estat en matèria de conservació de la natura a la Comunitat Valenciana.
- Llei 17/2015, de 9 de juliol, del Sistema Nacional de Protecció Civil.
- Llei 7/1985, de 2 d'abril, Reguladora de las Bases de Règim Local, la qual estableix en el seu article 25-2, que el Municipi tindrà competències en els termes de la legislació del Estat i de les Comunitats Autònomes en les següents matèries: Protecció Civil, prevenció i extinció d'incendis. No obstant això (art. 26.2), els municipis podran sol·licitar de la Comunitat Autònoma respectiva la dispensa de l'obligació de presentar els serveis mínims que li corresponguen segons el que disposa el número anterior quan, per les seues característiques peculiars, resulta difícil o molt difícil complir l'establiment i prestació dels dits serveis per part del mateix Ajuntament.
- Llei 4/1989, de 27 de març, de Conservació dels Espais Naturals i de la Flora i Fauna Silvestres (BOE núm. 74, de 28-03-89). Observacions:
  - Modificada per les Lleis 40 i 41/1997, de 5 de novembre, de reforma i per la qual es modifica la Llei 4/1989, de 27 de març, de Conservació d'Espais Naturals i de la Flora i Fauna Silvestres (BOE núm. 266, de 06-11-97).
  - Afecta el Reial Decret Legislatiu 1302/1986, de 28 de juny, d'Avaluació d'Impacte Ambiental (BOE núm. 155, de 30-6-86).
  - Modificada per la Llei 53/2002, de 30 de desembre, de Mesures Fiscals, Administratives i de l'Ordre Social (BOE núm. 313, de 31-12-02).
  - Modificada per la Llei 43/2003, de 21 de novembre, de Forests (BOE núm. 280, de 22-11-03)
  - Modificada per la Llei 62/2003, de 30 de desembre, de mesures fiscals, administratives i de l'ordre social (BOE núm. 313, de 31-12-03).
- Reial Decret 439/1990, de 30 de març, pel qual es regula el Catàleg General d'Espècies Amenaçades (BOE núm. 82, de 05-04-92). Afectat per:
  - Ordre de 28 d'agost de 1996 (BOE de 07-09-96)
  - Ordre de 9 de juliol de 1998 (BOE de 20-07-98)
  - Ordre de 10 de març de 2000 (BOE de 24-03-00)

- Ordre de 28 de maig de 2001 (BOE de 05-06-01)
  - Ordre MAM/2734/2002, de 21 d'octubre (BOE de 05-11-02)
  - Ordre MAM/2784/2004, de 28 de maig (BOE de 16-08-04)
- Ordre de 18 de febrer de 1992, per a l'establiment del II Pla d'Accions Prioritàries contra incendis forestals (BOE núm. 45, de 21-02-92).
- Reial Decret 407/1992, de 24 d'abril, pel qual s'aprova la Norma Bàsica de Protecció Civil. En aquesta es menciona el risc d'incendis forestals com a objecte d'un Pla especial que seran elaborats i aprovats per Comunitats Autònomes després de l'elaboració prèvia per part de l'Estat d'una Directriu Bàsica.
- Reial Decret 51/1995, de 20 de gener, pel qual s'estableix un règim de mesures horitzontals per a fomentar mètodes de producció agràries compatibles amb les exigències de la protecció i la conservació de l'espai natural (BOE núm. 33, de 08-02-95). Observacions: Modificat pel Reial Decret 207/1996, de 9 de febrer (BOE núm. 47, de 23-02-96).
- Reial Decret 207/1996, de 9 de febrer, pel qual es modifica parcialment el Decret 51/95, de 20 de gener, pel qual s'estableix un règim de mesures horitzontals per a fomentar mètodes de producció agrària compatibles amb les exigències de protecció de la natura (BOE núm. 47, de 23-02-96).
- Ordre de 3 d'abril de 1996 per a l'establiment del III Pla d'Accions Prioritàries contra Incendis Forestals (PAPIF 3) (BOE núm. 87, de 10-04-96).
- Llei 40/1997, de 5 de novembre, sobre reforma de la Llei 4/1989, de 27 de març, de Conservació dels Espais Naturals i de la Flora i Fauna Silvestres (BOE núm. 266, de 06-11-97).
- Llei 41/1997, de 5 de novembre, per la qual es modifica la Llei 4/1989, de 27 de març, de Conservació d'Espais Naturals i de la Flora i Fauna Silvestres (BOE núm. 266, de 06-11-97).
- Reial Decret 1193/1998, de 12 de juny, pel qual es modifica el Reial Decret 1997/1995, de 7 de desembre, pel qual s'estableixen mesures per a contribuir a garantir la biodiversitat per mitjà de la conservació dels hàbitats naturals i de la flora i fauna silvestres (BOE núm. 151, de 25-06-98).
- Ordre de 21 de gener de 2000, per la qual s'estableix un règim de col·laboració entre el Ministeri de Medi Ambient i el Ministeri de Defensa en matèria de conservació, restauració i millora del medi ambient i dels recursos naturals (BOE núm. 24, de 28-01-00).
- Llei 43/2003, de 21 de novembre, de Forests (BOE nº 280, de 22-11-03).
- Instrument de ratificació del Conveni de l'Institut Forestal Europeu, fet en Joensuu (Finlàndia) el 28 d'agost de 2003 (BOE núm. 197, de 18-08-05).

- Reial Decret 2267/2004, de 3 de desembre, pel qual s'aprova el Reglament de seguretat contra incendis en els establiments industrials.
- Reial Decret Llei 11/2005, de 22 de juliol, pel qual s'aproven mesures urgents en matèria d'incendis forestals.
- Reial Decret 314/2006, de 17 de març, pel qual s'aprova el Codi Tècnic de l'Edificació (BOE nº 74, de 28-03-2006).
- Reial Decret 893/2013, de 15 de novembre, pel qual s'aprova la Directriu bàsica de planificació de protecció civil de emergència per incendis forestals (BOE del 07-12-2013).
- Llei 7/2022, de 8 d'abril, de residus i sòls contaminats per a una economia circular.

## **2.3.NORMATIVA AUTONÒMICA**

- Llei 5/1988, de 24 de juny, per la qual es regulen els paratges naturals (DOGV núm. 859, de 02-07-1988).
- Llei 6/1991, de 27 de març de carreteres de la Comunitat Valenciana.
- Llei 3/1993, de 9 de desembre, de la Generalitat, Forestal de la Comunitat Valenciana (DOGV núm. 2.168, de 21-12-1993).
- Ordre de 30 de març de 1994, de la Conselleria de Medi Ambient, per la qual es regulen les mesures generals per a la prevenció d'incendis forestals (DOGV núm. 2.245, de 14-04-1994)
- Decret 233/1994, de 8 de novembre, del Govern Valencià, pel qual es regulen les acampades i l'ús d'instal·lacions recreatives en les muntanyes de la Comunitat (DOGV núm. 2.391, de 21-11-1994).
- Llei 11/1994, de 27 de desembre, de la Generalitat, d'Espais Naturals Protegits de la Comunitat Valenciana (DOGV núm. 2.423, de 09-01-1995).
- Llei 2/1995, de 6 de febrer, de la Generalitat Valenciana, d'Organització del Servei d'Emergències (DOGV núm. 2.449, de 14-02-1995).
- Decret 253/1995, de 24 de juliol, del Govern Valencià, pel qual s'aprova el Protocol d'Actuació enfront d'Incendis Forestals en la Comunitat Valenciana (DOGV núm. 2.566, de 09-08-1995).
- DECRET 169/2012, de 9 de novembre, del Consell, pel qual s'aprova el Pla Rector d'Ús i Gestió del Paisatge Protegit de la Desembocadura del Millars. [2012/10650]
- Decret 109/1998, de 29 de juliol, del Govern Valencià, pel qual es regula la declaració de paratges naturals municipals i les relacions de cooperació entre la

Generalitat Valenciana i els municipis per a la seua gestió (DOGV núm. 3308, de 14-08-98).

- Decret 163/1998, de 6 d'octubre, del Govern Valencià, pel qual s'aprova el Pla Especial enfront al risc d'incendis forestals de la Comunitat Valenciana (DOGV núm. 3.400, de 24-12-1998).
- Ordre de 20 de març de 2000, de la Conselleria de Medi Ambient, per la qual es desenvolupa el Decret 233/1994, de 8 de novembre, del Govern Valencià, pel qual es regulen les acampades i l'ús d'instal·lacions recreatives en els monts de la Comunitat Valenciana (DOGV núm. 3.725, de 06-04-2000).
- Llei 10/2000 de 12 de desembre, de Residus de la Comunitat Valenciana.
- Llei 9/2002, de 12 de desembre, de Protecció Civil i Gestió d'Emergències de la Generalitat Valenciana (DOGV núm. 4398, de 13-12-02).
- Llei 4/2003, de 26 de febrer, de la Generalitat, d'Espectacles Públics, Activitats Recreatives i Establiments Públics (DOGV núm. 4.454, de 06-03-2003).
- Llei 4/2004, de 30 de juny, de la Generalitat, d'Ordenació del Territori i Protecció del Paisatge de la Comunitat Valenciana (DOGV núm. 4.788, de 02-07-2004).
- Decret 91/2023, de 22 de juny, publicat el 7/7/23 del Consell, per el que s'aprova el Reglament de la Llei 3/1993, de 9 de desembre, forestal de la Comunitat Valenciana. (deroga al Decret 7/2004 de 23 de gener pel qual s'aprova el plec general de normes de seguretat en prevenció d'incendis forestals a observar en l'execució d'obres i treballs que es realitzen en terreny forestal o en els seus voltants, també deroga del Decret 98/1995, de 16 de maig, del Govern Valencià, pel qual s'aprova el Reglament de la Llei 3/1993, de 9 de desembre, Forestal de la Comunitat Valenciana).
- Ordre de 2 de març de 2005, de la Conselleria de Territori i Habitatge, per la qual es regulen mesures extraordinàries per la prevenció d'incendis forestals durant el període de Setmana Santa i Pasqua.
- Decret 36/2007, del Consell, pel qual es modifica el Decret 67/2006 del Consell pel qual es va aprovar el Reglament d'Ordenació i Gestió Territorial i Urbanística.
- Acord de 15 de juny de 2007, del Consell, pel qual s'aprova l'Inventari Forestal de la Comunitat Valenciana (DOGV núm. 5536, de 18-06-2007).
- Llei 13/2010, de 23 de novembre, de la Generalitat, de Protecció Civil i Gestió d'Emergències.
- Decret 58/2013, de 3 de maig, del Consell, pel qual s'aprova el Pla d'Acció Territorial Forestal de la Comunitat Valenciana (DOCV núm. 7019, de 08-05-2013).
- LLEI 4/2017, de 3 de febrer, de la Generalitat, Pela la que es crea la Agencia Valenciana de Seguretat i Resposta a les Emergències. [2017/1042]

- DECRET 129/2018, de 7 de setembre, del Consell, pel qual s'aprova el Reglament del Servei de Bombers Forestals de la Generalitat. [2018/8387]

## **2.4.ORDENANCES MUNICIPALS**

- Pla General d'ordenació Urbana d'Almassora. L'Ajuntament d'Almassora compta amb un PLÀ GENERAL DE ORDENACIÓN URBANA, aprovat el 5 de novembre de 1.998, per la Comissió Territorial d'Urbanisme.
- Ordenança Municipal 15/2009 del Medi Rural en el Terme Municipal d'Almassora.
- PLA LOCAL DE CREMES:

El terme municipal d'Almassora no disposa actualment d'un pla de cremes local segons la Norma tècnica de redacció de Plans de cremes del Pla de prevenció d'incendis forestals de la demarcació de Vall d'Alba. Se segueix la norma del medi rural abans descrita que no està actualitzada a la realitat actual i a les necessitats de gestió adequada d'aquest tipus de feines culturals d'eliminació de combustible.

## **2.5.ALTRES FIGURES DE PLANIFICACIÓ EN MATÈRIA D'INCENDIS FORESTALS D'APLICACIÓ.**

- RESOLUCIÓ de 12 de febrer de 2015, del conseller de Governació i Justícia, per la qual s'aprova el Pla de Prevenció d'Incendis Forestals de la Demarcació Forestal de la Vall d'Alba.

## **3. RELACIÓ DE FORESTS PÚBLICS EN EL MUNICIPI.**

### **3.1.FOREST DE TITULARITAT O GESTIÓ PÚBLICA.**

No hi ha cap forest de titularitat o gestió pública dins del terme municipal d'Almassora.

### **3.2.ALTRES FIGURES DE PROTECCIÓ**

Decret 79/2005, del 15 d'abril de 2005, per el que es declara el "Paisatge Protegit de la Desembocadura del Riu Millars". Amb una superfície dins del T.M. d'Almassora de XXX ha, amb XX % del total. Aquesta figura de protecció té continuïtat amb els termes municipals de Vila-Real i Borriana.

### **3.3.ALTRES FOREST NO INCLOSOS EN ELS APARTATS ANTERIORS**

No hi han catalogats altres forest no inclosos en els apartats anteriors, tan sols aquelles superfícies forestals segons el PATFOR descrites en el punt 4.4 d'aquest document.

## 4. ESTUDI DEL MEDI FÍSIC

### 4.1.SITUACIÓ DEL TERME MUNICIPAL

El terme municipal d'Almassora es troba en la província de Castelló, en la comarca de la Plana Alta, al sud de la població de Castelló de la Plana, dins de la demarcació forestal de Vall d'Alba.



*Il·lustració 1 Ubicació del terme municipal d'Almassora.*

Al nord llinda amb el terme de Castelló, al sud en els termes municipals de Vila-real i Borriana, al oest amb el terme municipal d'Onda, i l'est en la mar Mediterrània.

El límit entre Vila-Real i Borriana coincideix amb el Riu Millars fins la seua desembocadura en la mar Mediterrània, el límit est amb l'autovia CV-10.

### 4.2.FISIOGRAFÍA

El terme municipal d'Almassora és molt suau al estar en una planícia costera. Com es pot observar en la següent imatge, la major part del terme municipal està per davall d'una pendent inferior al 10%. Només en les vessants dels llits dels rius es poden observar majors pendents.

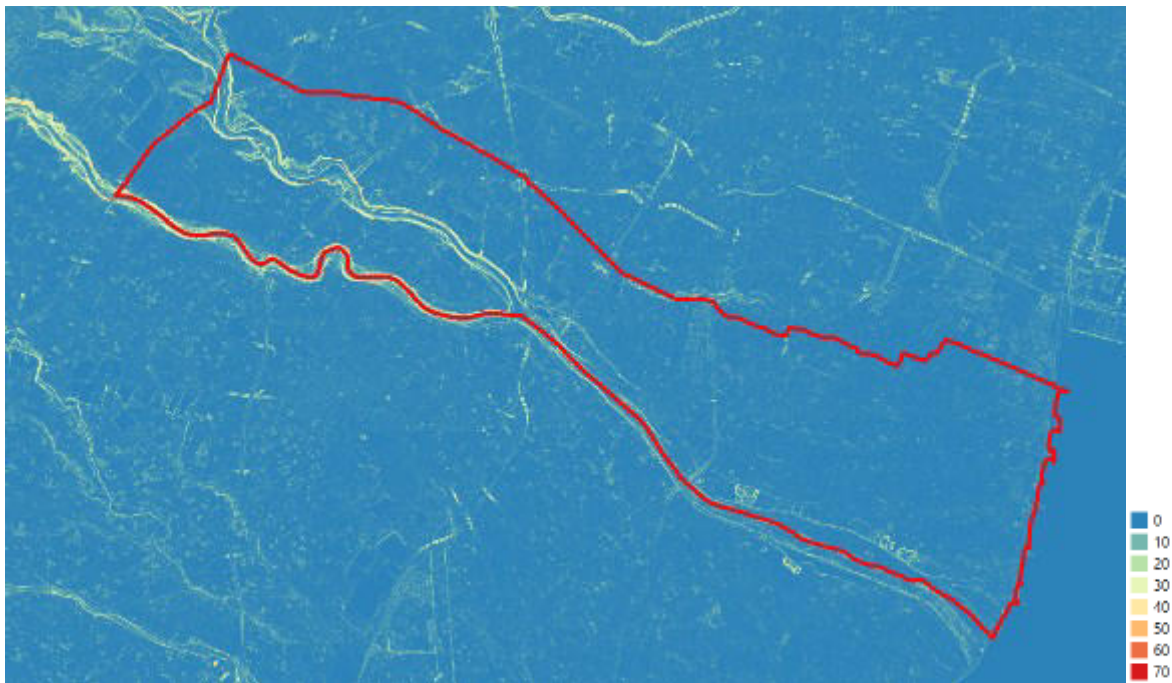

*Il·lustració 2 Mapa de pendents (en %) del Terme Municipal d'Almassora (elaboració pròpia)*

Respecte a l'orografia, el terme municipal en la seua vessant est té una cota d'altura de 0 metres, mentre que la part oest arriba a una cota de poc més de 90 metres d'alçada respecte del nivell del mar. En la següent imatge es poden observar les curves hipsomètriques de 10 metres de separació.

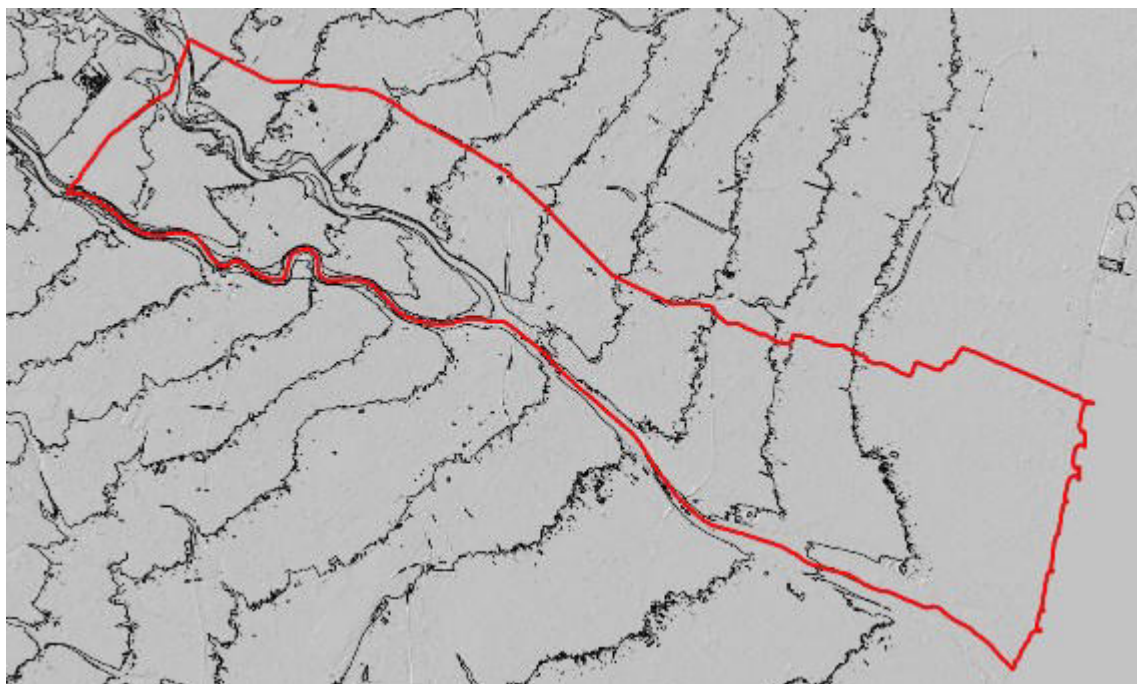

*Il·lustració 3 Curves hipsomètriques de cota 10 metres sobre fons de relleu. (elaboració pròpia).*

### 4.3. CLIMATOLOGIA

El terme municipal d'Almassora es troba dins del clima mediterrani, caracteritzat per uns hiverns suaus i els estius molt calorosos. Al trobar-se en una planícia al·luvial costera, l'aigua del mar regula molt la temperatura ambiental, però eleva significativament l'humitat ambiental.

En la següent taula es poden observar les dades de la sèrie dels últims 30 anys («Clima (modelado) Almassora - meteoblue», s. f.)



Diagrama 1 Temperatures i precipitacions màximes i mínimes mitjanes en els últims 30 anys.

Les temperatures mitjanes màximes es situen en els mesos de juliol i agost, mentre que les mínimes en els mesos de gener i febrer. Les majors quantitats de precipitacions es situen en la tardor, mentre que el mes més sec és el de juliol. Sí que es troben dies puntuals de gelades, encara que no són fortes.



## PLA LOCAL REDUÏT DE PREVENCIÓ D'INCENDIS FORESTALS D'ALMASSORA (CASTELLÓ)

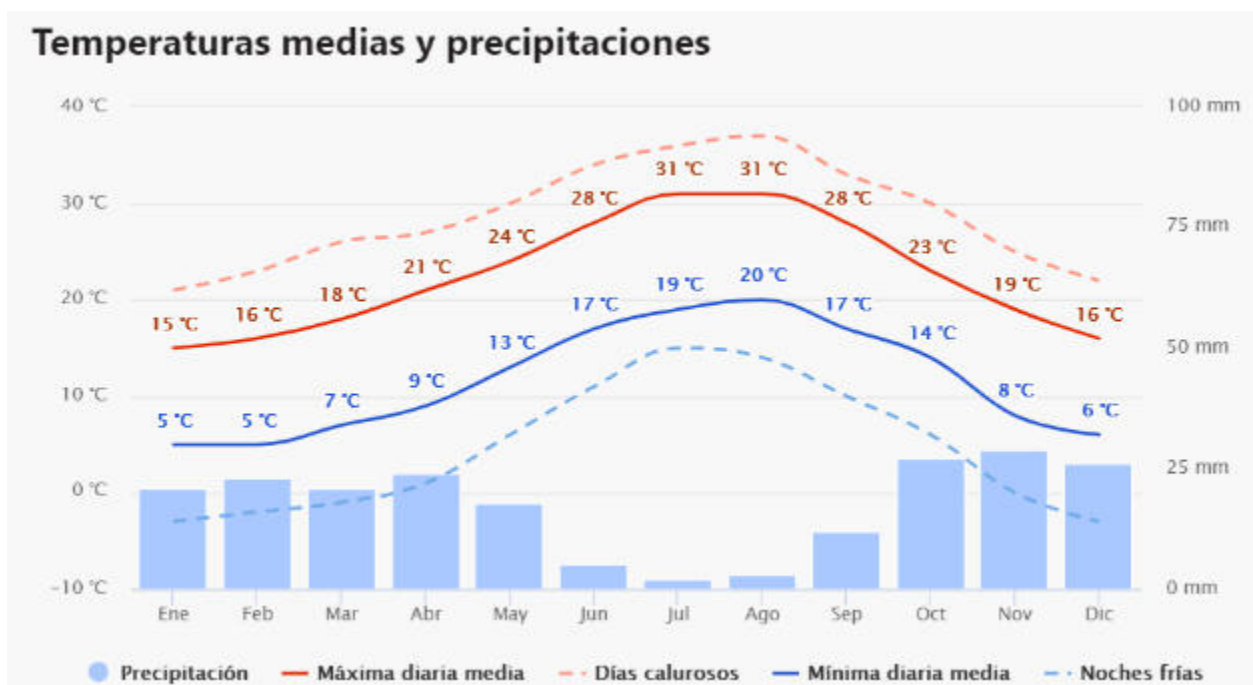

Diagrama 2 Número de dies de sol i de precipitacions. («Clima (modelado) Almassora - meteoblue», s. f.)

Durant la major part de l'any es poden disfrutar dies solejats o parcialment solejats, a més a més, coincideixen els dies nuvolats amb els dies de pluja. La pluja mitjana es troba entre els 450 i 500 litres per metre quadrat.

Taula 1 Dades del Estudi bioclimàtic del SIGIF del municipi d'Almassora («SIGIF GVA», s. f.)

Valores anuales					
P	T	TmM	Tmm	TM	Tm
474,1	17,2	22,4	12,0	34,4	0,8

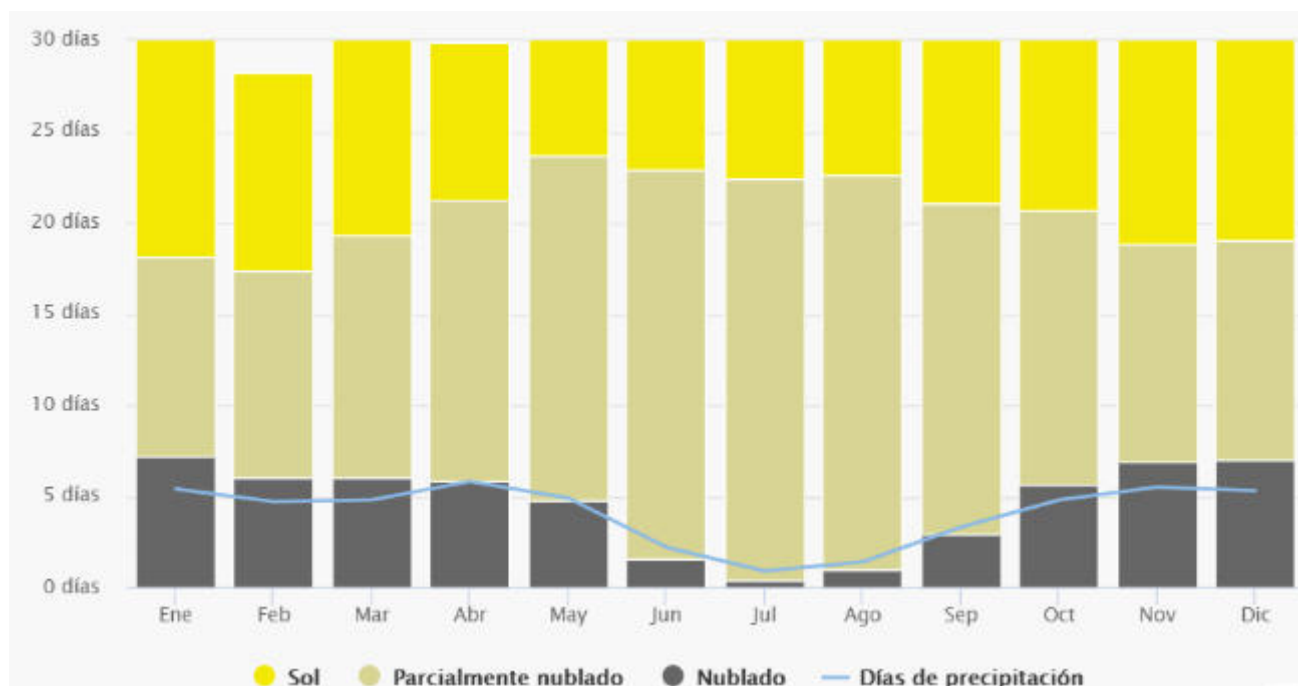
Valores mensuales												
	ene	feb	mar	abr	may	jun	jul	ago	sep	oct	nov	dic
p	37,3	32,4	28,9	42,9	46,9	21,6	12,1	27,8	66,3	66,2	42,4	49,2
t	10,6	11,3	13,1	14,8	17,8	21,9	24,6	25,2	22,6	18,7	14,1	11,6
tmm	5,4	6,0	7,5	9,3	12,6	16,7	19,5	20,2	17,5	13,7	9,1	6,8
tmM	15,8	16,7	18,7	20,2	23,0	27,0	29,8	30,2	27,7	23,7	19,1	16,4
tm	0,8	1,2	3,1	4,8	8,0	12,5	15,9	16,5	13,2	9,1	3,7	1,7
tM	22,2	23,6	25,7	26,4	28,6	32,0	34,1	34,4	32,1	28,8	24,8	22,4

Años de la serie: 1975 a 2004; P, precipitación anual (mm); T, temperatura media anual (°C); TmM, temperatura media anual de las máximas diarias (°C); Tmm, temperatura media anual de las mínimas diarias (°C); TM, temperatura máxima absoluta (°C); Tm, temperatura mínima absoluta (°C); p, precipitación mensual (mm); t, temperatura media mensual (°C); tmM, temperatura media mensual de las máximas diarias (°C); tmm, temperatura media mensual de las mínimas diarias (°C); tM, temperatura máxima absoluta mensual (°C); tm, temperatura mínima absoluta mensual (°C)

Pel que fa al vent, trobem que la major part dels dies bufa amb una intensitat entre 5 i 12 km/h, amb dos clares predominances, la més forta és de nord-oest i l'altra totalment contrària de Sud sud-oest.



Diagrama 3 Rosa del vents e intensitat. («Clima (modelado) Almassora - meteoblue», s. f.)

#### 4.4.DESCRIPCIÓ DE LES SUPERFÍCIES FORESTALS DEL MUNICIPI

La superfície total forestal d'Almassora és de 367,34 ha de les 3.297,39 que té tot el terme municipal.

Esta superfície forestal segons el PATFOR, es pot dividir en arbrada segons la següent taula:

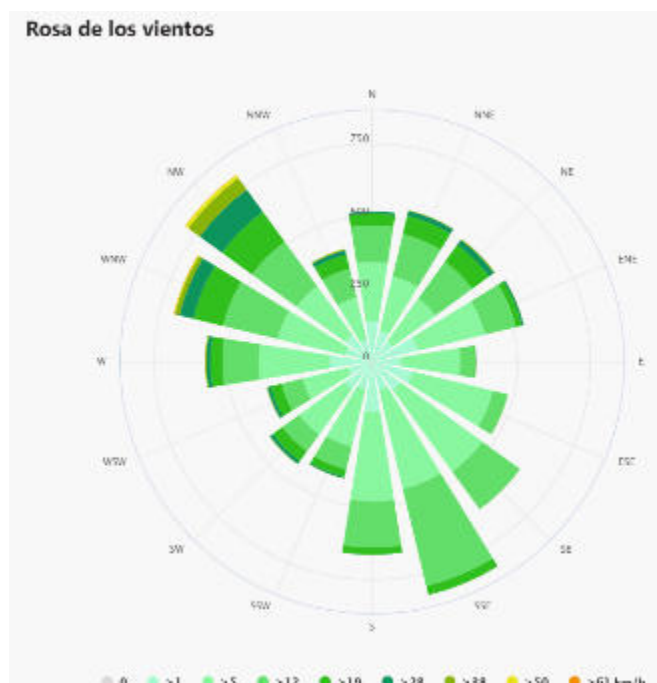
Taula 2 Superfícies forestals segons tipus segons el PATFOR.

fitoclima	tfctot	tfccarb	tfcc_combi	especie	altura	talla	arb_desarb	ecosistema	area_ha
Mediterraneo	75	50	70	P_h			ARBOLADO	Arbolado de Pinus halepensis	11,27
Mediterraneo	70	30	70	Otras			ARBOLADO	Otras formaciones arbóreas	26,73
Mediterraneo	0	0	0	Matorral sobre arenal mas o menos movil (Duna, jable, etc.)	0,5-1,5 m	Matorral medio	DESARBOLADO	Matorral azonal	11,68
Mediterraneo	0	0	0	Sin informacion	< 0,5 m	Matorral bajo	DESARBOLADO	Otros matorrales y herbazales calcícolas mediterráneos	124,17

## PLA LOCAL REDUÏT DE PREVENCIÓ D'INCENDIS FORESTALS D'ALMASSORA (CASTELLÓ)

Mediterraneo	0	0	0	Galeria arbustiva mixta, Canaveral o carrizal	3 - 7 m	Matorral arbustivo	DESARBOLADO	Vegetación de ribera	193,48
--------------	---	---	---	---	---------	--------------------	-------------	----------------------	--------

Com es pot observar la majoria de la superfície forestal del terme municipal d'Almassora està compostes per vegetació de ribera desarbrada (en un 52,64%), la segon superfície forestal més present és la matollar i herbassar calcícola mediterrani (33,8%). En allò referent a les masses arbòries només un 3% representa a zona forestal arbòria de *Pinus halepensis*, i d'un 7,27% d'altres superfícies forestals arbòries. Degut a que Almassora és un terme amb platja, també conté una part de massa forestal arbustiva típica dunar en un 3,17%.

En resum, Almassora és una població molt agrícola, amb molt poca massa forestal arbòria mediterrània, molta superfície forestal de ribera i superfície de matollar calcícola mediterrània (garriga).

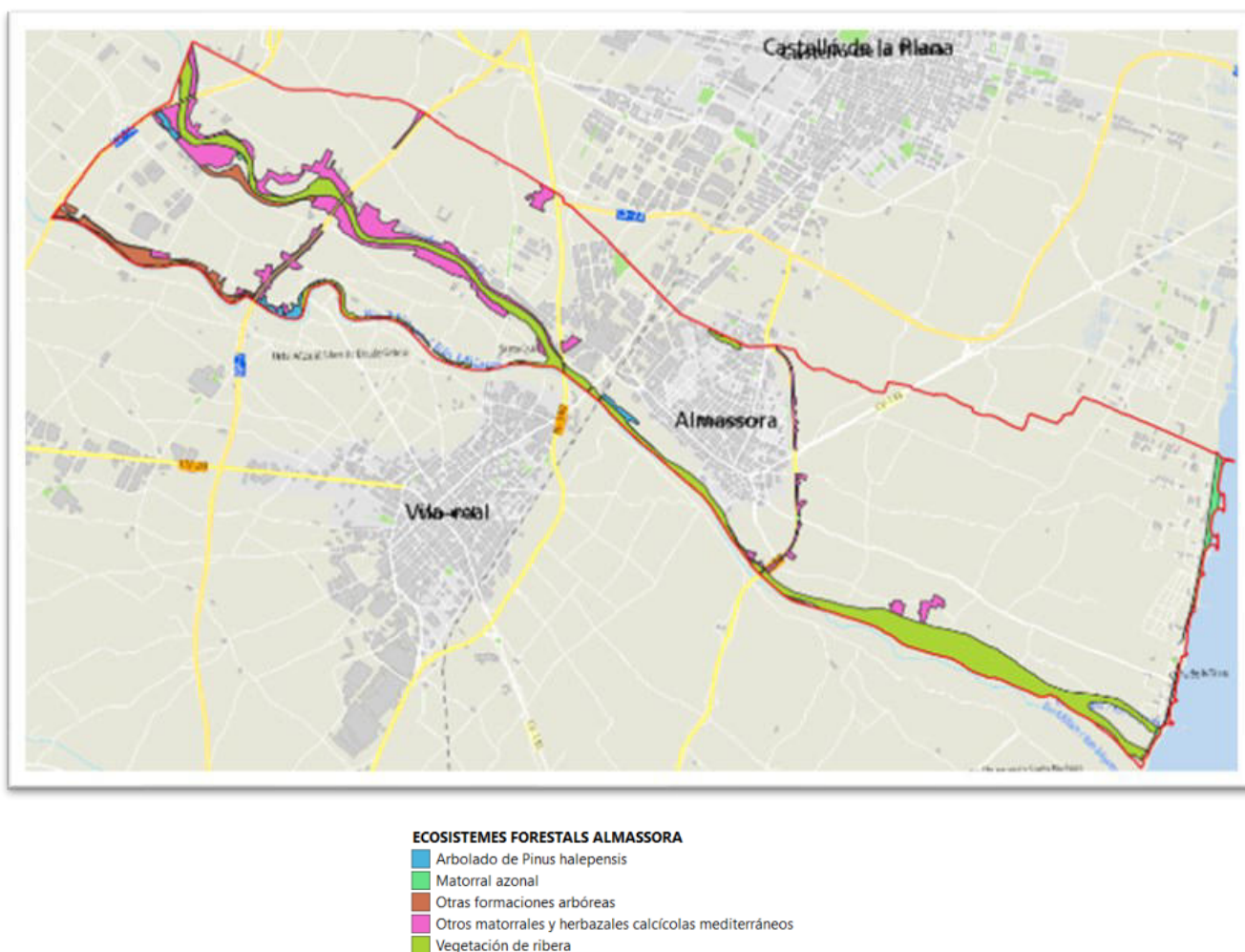

Il·lustració 4 Masses Forestals d'Almassora (PATFOR)

## MODELS DE COMBUSTIBLES PRESENTS

En allò relatiu al models de combustible, el terme municipal d'Almassora en base als models de combustible actuals basats en els de Rothermel («Modelos de Combustibles Rothermel (1972) & Albini (1976)», s. f.) cal dir que es basen en 4 grups.

Aquest 4 grups són el de combustibles de tipo “pasto”, de matollar, de fullaraca baix arbrat, i de restes de tractament silvícola. Com es pot observar, no hi cap model en Rothermel ni en altres investigadors del USFS (US Forest Service) com Scott y Burgan (Scott & Burgan, 2005), ni en el investigadors nacionals com F. Rodríguez y Silva (Rodríguez y Silva & Molina-Martínez, 2010) que contemplen les copes com un model de combustible, ja que el que hi ha que contemplar a l'hora de determinar una massa forestal quin tipus de model perteneix, és quin serà el vector de propagació principal (pastures, matollar, fullaraca, o resta silvícoles).

Per tant, aquelles zones de massa forestal de ribera no tenen un grup de model de combustible segons Rothermel, i només trobem aquelles zones de matollar (model 5) o de pastures (model 2 en zones dunars, i model 3 en zones de pastos) com es pot observar en la següent imatge.

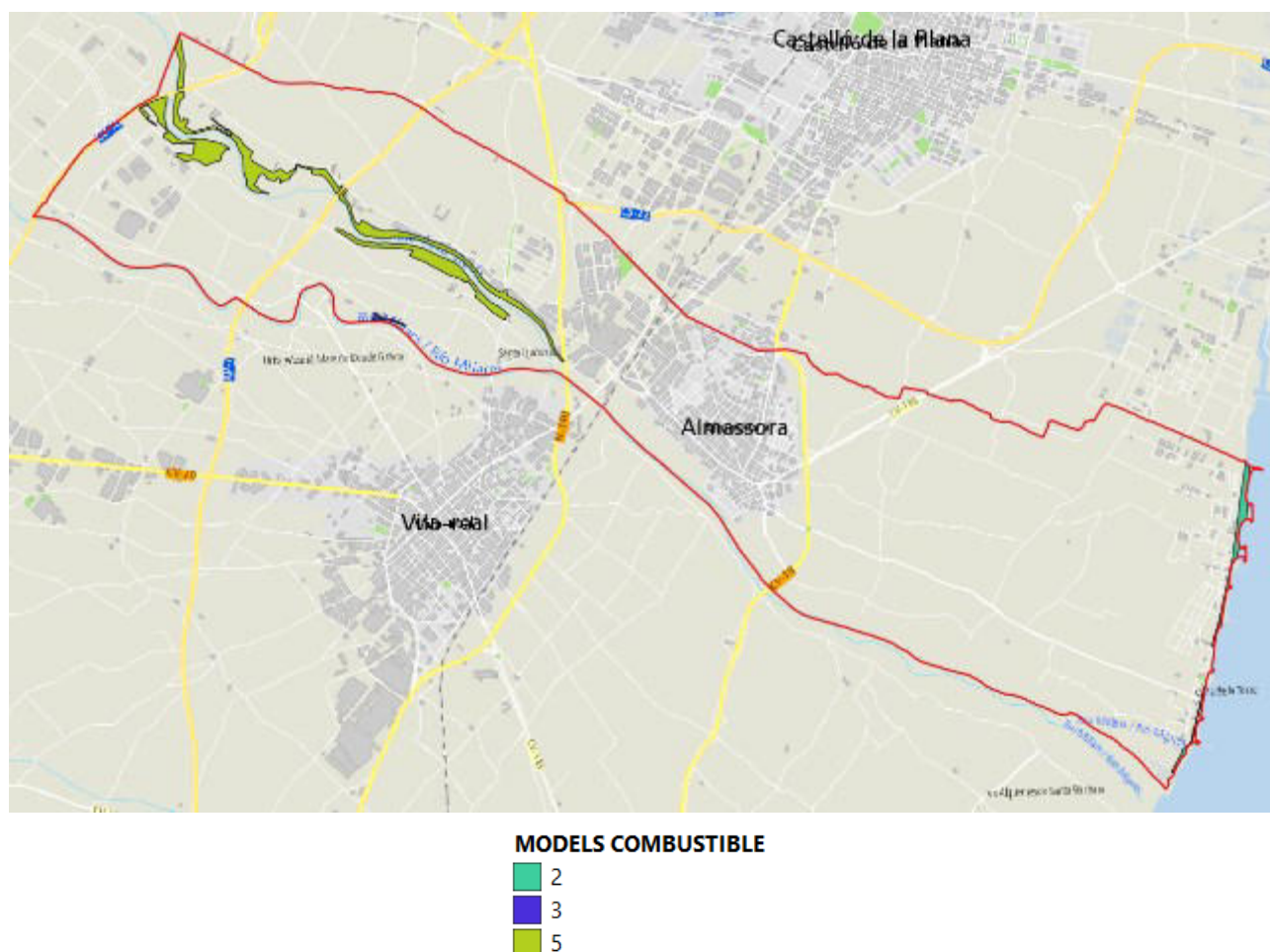

*Il·lustració 5 Models de combustible segons Rothermel en el Terme municipal d'Almassora (Font: ICV)*

Les zones ripàries rarament tenen incendis forestals, tan sols en aquelles zones on es puguin trobar molts exemplars de xop (*Populus ssp.*) femelles que en l'època de pol·linització solten el pol·len en gran quantitats que poden ser un problema si entren en ignició per alguna

espurna o negligència degut a l'alta velocitat de propagació que pot provocar passar el foc a masses forestals o agrícoles abandonades colindants.

Del model 5 trobem un total de 70,85 ha, del model 3 trobem només 1 ha, i del model 2 un total de 9,55 ha.

En les descripcions següents es poden observar les característiques de cada model de combustible:

### MODEL 2

La propagació de l'incendi està governada pels combustibles herbacis fins (secs o morts). La propagació és ràpida. El matollar o arbrat ocupa d'un terç a dos terços de l'àrea. Les intensitats del foc són majors i poden produir-se cendres.

Càrrega de combustible (matèria seca): 1 -2 t/ha.

### MODEL 3

La propagació de l'incendi està governada pels combustibles herbacis fins (un terç o més està sec). L'alçada mitjana de la pastura és d'1 m. Ex: camp de cereals sense recol·lectar i prats naturals alts.

Càrrega de combustible (matèria seca): 1 -2 t/ha.

### MODEL 5

Matollars de menys de 1 m d'alçada però que cobreix gairebé tota l'àrea. L'incendi es propaga pels combustibles superficials que són la fullaraca dels matollars i les herbàcies. Els focs no són tant intensos. El matollar és jove, amb poc material mort i la seva fullaraca conté pocs volàtils.

Càrrega de combustible (matèria seca): 25 – 35 t/ha.

Degut a la situació soci-econòmica actual (mes desenvolupada en el següent punt) el terme municipal d'Almassora està sofrint un abandó de les explotacions agrícoles de forma que molts dels terrenys que abans estaven en explotació i tenien un manteniment continu sobre les espècies no desitjades, ara ja no el tenen. Aquesta situació està provocant que hi hagen zones agrícoles abandonades en les que el desenvolupament natural de la vegetació estiga provocant que estiga apareixent uns models de pastos en el que els focs (no forestals) siguin molt ràpids, amb baixa residència i fàcilment extingibles degut a la poca emissió calorífica.

La problemàtica d'aquests incendis es que puguen derivar en un incendi en les zones forestals.

## 5. ESTUDI DEL MEDI SOCI-ECONÓMIC

L'estudi soci-econòmic del terme municipal de l'Almassora, està realitzat en base a dades que s'han obtingut de la Conselleria d'economia sostenible, sectors productius, comerç i treball, del Institut Nacional d'estadística i del Pla de Prevenció d'incendis Forestals de la Demarcació la Vall d'Alba.

Taula 3 Dades generals del municipi de L'Almassora.

DADES GENERALS	
CODI NE	12009
PROVÍNCIA	CASTELLÓ
COMARCA	PLANA ALTA
DISTÀNCIA A LA CAPITAL DE PROVÍNCIA	4 KM
ALTITUD	35 m
SUPERFÍCIE	32,95 km <sup>2</sup>
DENSITAT POBLACIÓ	777,74 hab/km <sup>2</sup> (2017)
POBLACIÓ (1/1/2017)	25.648
NUCLIS URBANS	25.468
NUCLIS DISEMINATS	180

### 5.1. POBLACIÓ.

La població d'Almassora es de 25.648 habitants (2017), en els últims 10 anys el màxim de població ha estat en 25.945 habitants (2011) segons el ARGOS («Datos estadísticos | Demografía | Almassora - ARGOS», s. f.)

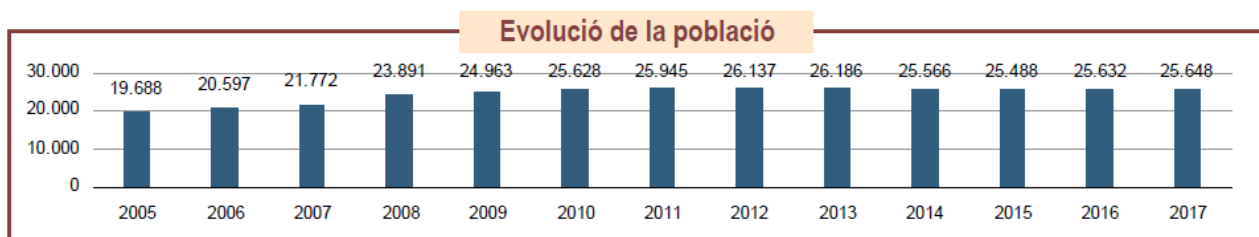



De forma més gràfica podem observar la següent piràmide poblacional i on trobem també dades sobre indicadors demogràfics comparats entre el municipi, la província i la comunitat valenciana.



Diagrama 4 Piràmide poblacional d'Almassora

Cal remarcar la dada la taxa de l'envel·liment (76,5%) molt inferior a la provincial i a la de la comunitat valenciana, i la renovació de població activa (105,6%) en comparació a les mateixes taxen en la província i el la comunitat.

Respecte al flux migratori trobem que hi han més persones que immigren al municipi que persones que emigren a altres.

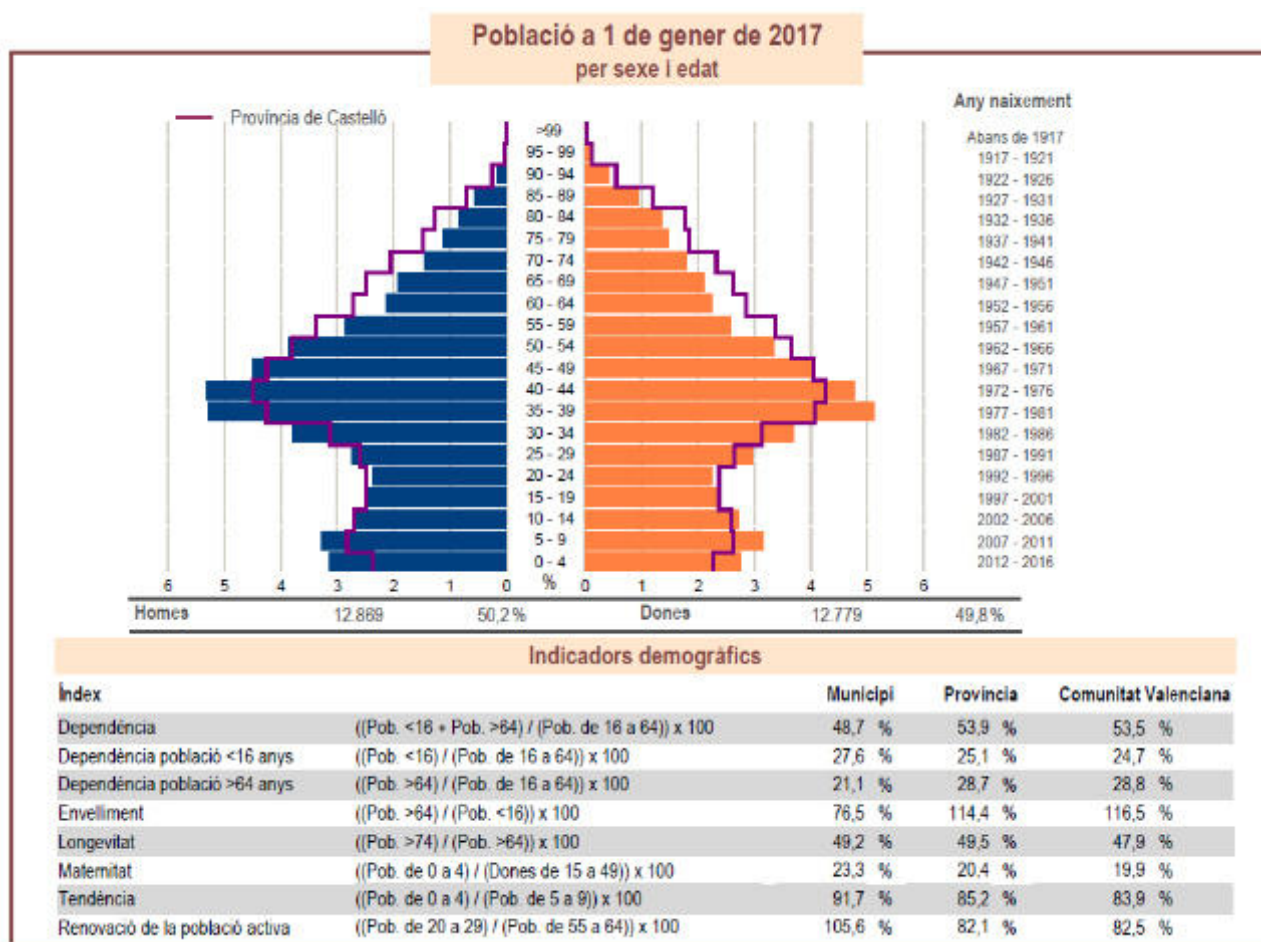

Diagrama 5 Variacions residencials de la població d'Almassora

Segons el saldo migratori, des de l'any 2015 el terme municipal d'Almassora està recuperant població.

La major part dels habitants d'Almassora son de nacionalitat espanyola (85,9%), la resta pertanyen a països de la Unió Europea (9,9%) i la resta de països d'Àfrica (2,2%).

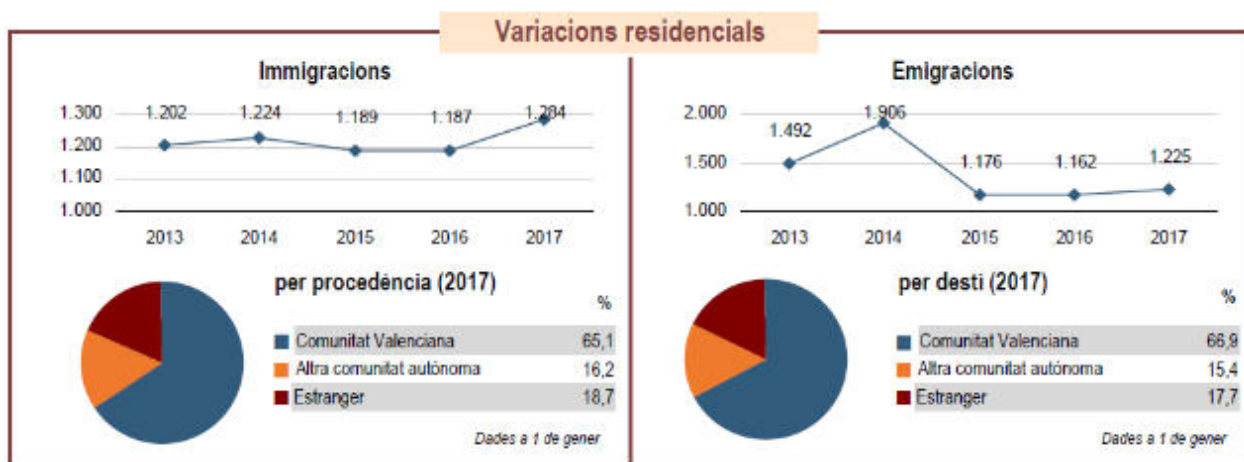

Diagrama 6 Nacionalitat dels habitants de l'Almassora.

## 5.2.DADES SOCIO-ECONÒMIQUES

En aquest apartat es desenvolupa un anàlisi dels sectors econòmics de major importància en el municipi, i que puguin tindre certa influència en la prevenció d'incendis forestals.

Inicialment es detalla la quantitat de gent que està afiliada a la seguretat social i la tendència en els últims 5 anys.





Diagrama 7 Personal afiliat a la Seguretat Social en els últims 5 anys.

Com s'observa en el diagrama anterior, està augmentant el nombre d'afiliacions a la Seguretat Social. Aquesta dada també recolza a la disminució de desocupació registrada que des de l'any 2014 està baixant. Dels sectors principals, el de serveis és el que més desocupació suporta, mentre que els sectors primaris tenen una baixa taxa de desocupació.



Diagrama 8 Desocupació registrada en els últims 5 anys a Almassora.

Les empreses actives a 31 de març de 2018 són 814. El sector amb més presència d'empreses és el de Serveis amb un 67,3%, seguit del sector de la indústria amb un 19,2%. El sector agrari és el que menys representació té amb un 2,6% del total.

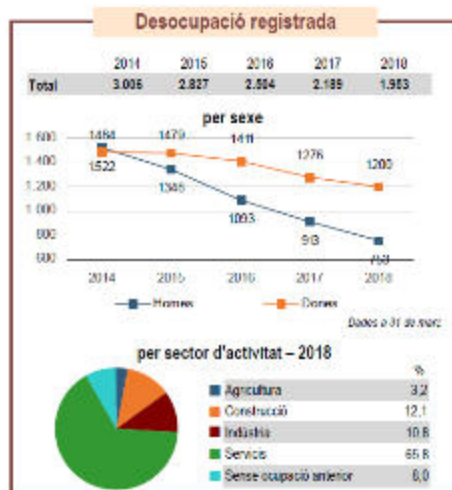

Diagrama 9 Total empreses i percentatges per sectors en Almassora a 31 de març de 2018

En el sector primari, les superfícies de cultiu, segons l'estimació municipal a 31 de desembre de 2017 són que de cítrics hi ha un 96,7% de superfície, d'hortalisses el 1,6%, i la resta es divideix entre hortalisses, algo de fruiters, tubercles i oliverar.

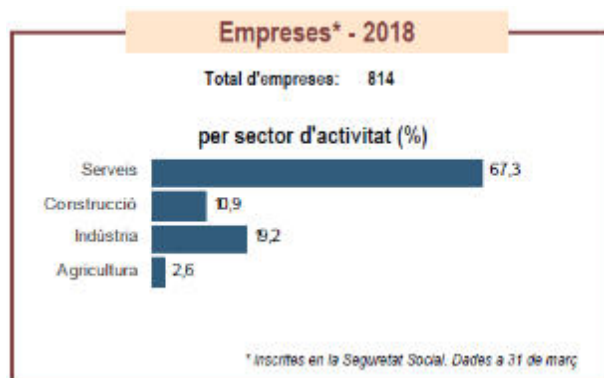

Diagrama 10 Superfícies de cultiu segons tipus de producte a Almassora a 31 de desembre de 2017

El pressupost municipal de despeses de l'administració municipal ha caigut en els últims anys de forma molt somera, mentre que el deute viu municipal està descendant de forma molt pronunciada.



Diagrama 11 Pressupost municipal a 31 de desembre de 2017. Despeses.



Diagrama 12 Deute viu municipal d'Almassora.

Derivats de les dades econòmiques de la població d'Almassora es pot dir que l'afecció a temes de prevenció d'incendis forestals pot derivar de què la població té una molt bona taxa de renovació i es dedica principalment a sector dels serveis i a l'industrial.

Per altra banda, l'economia local amb un bon estat econòmic, on està descendint el deute pot ajudar a realitzar inversions on la prevenció de les zones forestals siga un factor a tindre en compte, a més d'afavorir un manteniment de l'agricultura amb nous cultius que resulten més rendibles

### 5.3.IMMOBLES SEGONS TIPUS

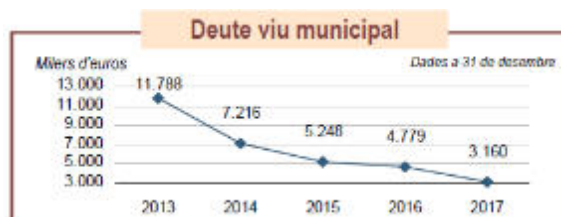
En relació als immobles, hi ha un total de 26.576 immobles incloent els industrials, les parcel·les amb el sòl vacant, les de esportiu, etc.



Segons l'estadística actual la major part dels immobles són de tipus residència (58,2 %), seguidament de parcel·les de magatzem i estacionament (28,9%), industrials (6,1%). La Resta de percentatges es divideixen entre usos comercials, culturals, esportius, oficines, edificis singulars, religiosos i espectacles. Només hi ha un 5% de sòl vacant.

## 6. ÀREES D'ESPECIAL PROTECCIÓ I ÀREES DE PRIORITATS DE DEFENSA

Tant les àrees d'especial protecció, com les àrees de prioritats de defensa es poden trobar en el plànol nº3.

### 6.1.ÀREES D'ESPECIAL PROTECCIÓ

En aquest punt es detallen tant el bens materials (urbanitzacions, nuclis urbans, zones industrials, etc) com aquells bens naturals com els espais protegits, etc.

Per a poder explicar adequadament la distribució espacial de les àrees d'especial protecció, s'utilitzarà com a referència el casc urbà d'Almassora que es troba pràcticament al centre del terme municipal.

#### **BENS MATERIALS:**

- Casc Urbà d'Almassora: situat en el centre del terme municipal, rodejat per el est per la carretera CV-18 i al oest pel Polígon industrial Millars
- Polígons Industrials:
  - Millars: situat a l'oest del casc urbà i abans de la línia de ferrocarril
  - Ramonet: situat l'oest de la línia de ferrocarril
  - Centre Empresarial de la Plana: situat al nord del Polígon Industrial Ramonet i a l'est de la N-340
  - La Rambla: situat a l'oest de la N-340 i al nord de la rambla de la Viuda.
  - Pla de Museros: situat a l'oest del Polígon Industrial de La Rambla
  - Camí Fondo: situat a l'oest completament del terme municipal, a l'est de la CV-10
- Nuclis urbans fora del casc urbà
  - Zona Platja:
    - Ben-Afeli: situat al nord de la platja d'Almassora, en la part més a l'est del terme Municipal
    - Pavos: situat al sud de Ben-Afeli, a la part central de la platja d'Almassora
    - Grau d'Almassora: situat al sud de la platja d'Almassora.
  - Zona Sta. Quitèria:
    - El Secà: urbanització situada a l'oest del casc urbà i a l'oest de Santa Quitèria, al nord del riu Millars
    - Santa Quitèria: situada a l'oest del casc urbà d'Almassora. A l'oest de la N-340 i al nord del riu Millars.
    - Maset de la porta: situada entre Santa Quitèria i El Secà.
    - Revolta Mare de Déu de Gràcia: A l'oest del nucli urbà del Secà.
    - Revolta del Molí de Montoliu: situat a l'oest de la Revolta de la Mare de Déu de Gràcia.
- Zona no urbana amb construccions:
  - Pla de la Torre: situat al sud del Grao d'Almassora, en la part est del terme municipal, al nord de la desembocadura del riu Millars

### **BENS NATURALS:**

- **Paisatge Protegit de la Desembocadura del riu Millars<sup>1</sup>:**

Respecte als bens naturals, al municipi d'Almassora només trobem part del "Paisatge Protegit del Riu Millars". la Generalitat Valenciana va protegir l'espai natural mitjançant la declaració de **Paisatge Protegit de la Desembocadura del riu Millars**, realitzada el 15 d'abril de 2005 (Decret del Consell 79/2005).

El Paisatge protegit abasta una extensió de 424 hectàrees, que comprenen el llit del riu i algunes zones riberenques dels municipis d'Almassora, Borriana i Vila-real, des del pont de la carretera CV-10 fins la desembocadura a la mar. Els 3 Ajuntaments riberencs, més la Diputació de Castelló i la Generalitat Valenciana, van constituir el Consorci Gestor del Paisatge Protegit al 2007, amb l'objectiu de sumar i coordinar esforços per a la gestió dels usos i la conservació de l'espai. («Llocs d'interès | Consorci Riu Millars», s. f.)

Al tram final del riu, entre la població d'Almassora i la desembocadura a la mar, el curs fluvial adquireix una notable importància ecològica per la formació de llacunes poc profundes, molt riques en biodiversitat, que caracteritzen les zones humides litorals.

Morfològicament, es tracta d'un xicotet delta fluvial, de tres braços i dos alters entre ells, que és conegut com les Goles. L'eixida a la mar està tancada per una platja de graves, que només és veu interrompuda quan els temporals de mar o les avingudes del riu trenquen la barra litoral, molt de tant en tant.

La presència més o menys permanent d'aigua condiona l'existència de les comunitats vegetals, que s'adapten a les diferents condicions ambientals. A les zones de llacunes abunda la vegetació aquàtica i subaquàtica, juntament amb espècies i comunitats més típiques de les riberes i llits fluvials. Aquestes últimes, a mesura que s'acosten a la costa, es converteixen en jonqueres i prats humits i en comunitats psammòfiles.

Quant a la fauna, aquesta zona humida presenta una elevada diversitat d'espècies, algunes de gran interès per a la conservació. Especialment abundants i variades són les comunitats d'aus: s'hi poden trobar anàtids, ardeids, làrids, limícoles i passeriformes palustres, presents en els diversos ambients. Aquests valors justifiquen que l'espai natural estiga inclòs a la Xarxa Europea Natura 2000, protegit com a ZEPA (Zona d'Especial Protecció d'Aus) i LIC (Lloc d'Interès Comunitari) i també catalogat com a Zona Humida.

L'accés principal al delta és per la zona urbana de la platja d'Almassora (passeig Vora Riu). Des d'allí naix un itinerari senyalitzat (sender local SLV-26) que creua els alters i porta fins a la Gola Fonda, per la variant curta, i fins a la Gola Sud per l'itinerari més llarg, que és on l'aigua del riu desemboca a la mar.

---

<sup>1</sup> PPCV 2007 CC BY 4.0 © Institut Cartogràfic Valencià, Generalitat

## 6.2. ÀREES DE PRIORITATS DE DEFENSA.

En aquest punt es descriuen les àrees recreatives, les àrees urbanitzades fora del casc urbà i la zona amb construccions, amb la seua possible afecció per incendis forestals:

### Àrees recreatives:

- **Àrea recreativa de les llacunes:**

S'hi troba dins del llit del riu, junt a les llacunes artificials, a l'alçada del Caminàs de St. Antoni. L'accés pot ser pel Caminàs o pel costat de la depuradora d'Almassora. Està equipada amb taules, papereres i senyalització informativa dels recursos que ofereix el Paisatge Protegit. No disposa de punts on fer foc. Possible afecció per incendis forestals en la zona forestal de vegetació ripària.

- **Instal·lació recreativa de Santa Quitèria:**

Única instal·lació recreativa que està contemplada dins del Pla de Prevenció d'Incendis Forestals de la Demarcació de la Vall d'Alba. Els torraders estan clausurats i no es pot fer foc. En l'Annex II es pot trobar la fitxa i s'observa en més detall les característiques de la instal·lació. Possible afecció per incendis forestals en la zona forestal de vegetació ripària.

### Àrees urbanitzades:

- **Benafeli:**

Urbanització costanera de platja, la zona que no està colindant en la costa està rodejada per zones de cultius. La zona del cordó dunar està considerada com forestal, és un model 2 (pastos), però en allò referent a incendis forestals no té afecció degut a la falta de continuïtat horitzontal.

- **Pavos:**

Al igual que Benafeli, Pavos és una urbanització de platja i la zona que no està rodejada per platja, està rodejada per zones agrícoles. Sense afecció per incendis forestals.

- **Grao d'Almassora:**

Urbanització que en la part sud llinda amb la desembocadura del Riu Millars, paisatge protegit i zona forestal segons el PATFOR de vegetació ripària. Molt baixa afecció per incendis forestals, baixa afecció de fum.

- **El Seca:**

Zona de cases disseminades que en la zona sud està delimitada per el Riu Millars, zona forestal de vegetació ripària i de vegetació de Pinar en determinades zones. Possible afecció per incendis forestals.

- **Santa Quitèria:**

Zona de cases disseminades que en la zona sud està delimitada pel Riu Millars, zona forestal de vegetació ripària i de vegetació de Pinar en determinades zones. Possible afecció per incendis forestals.

### Zones amb construccions:

- **Pla de la Torre**

Zona dins de la desembocadura del Riu Millars on es poden trobar cases independents amb zones de cultius agrícoles al voltants de les cases. La zona en tot el seu conjunt, està rodejada de zona forestal de vegetació ripària. Possible afecció per incendis Forestals.

## **7. INVENTARI DE MITJANS I PROTOCOLS D'ACTUACIÓ**

### **7.1. INVENTARI DE MITJANS PROPIS I MOVILITZABLES**

L'Ajuntament d'Almassora no té cap mitja propi o mobilitzable disponible per a la prevenció o l'extinció de incendis forestals dedicat a tal finalitat.

Tan sols la Policia local, dins de les seues funcions encomanades pel Pla Especial d'Incendis Forestals de la Comunitat Valenciana, s'integrarà dins de les unitats bàsiques de seguretat.

### **7.2. PROTOCOL D'ACTUACIÓ SEGONS L'ALERTA DE L'EMERGÈNCIA.**

Únicament la Policia local d'Almassora dins de les seues funcions atribuïdes, i depenent del nivell de l'emergència per incendis forestals, seguirà allò normalitzat per el Pla Especial d'Incendis Forestals de la Comunitat Valenciana.



## 8. INVENTARI D'INFRASTRUCTURES DE LA XARXA ÒPTIMA MUNICIPAL

### 8.1.XARXA VIÀRIA

Segons la Norma Tècnica de Vials del Pla de Prevenció d'Incendis Forestals de la Demarcació de la Vall d'Alba, redactat en 2007 i actualitzat en 2012, es classifica la xarxa viària del terme municipal d'Almassora de la següent forma:

Taula 4 Descripció de les característiques principals que defineixen la classificació

RESUMEN DE LAS CARACTERÍSTICAS PRINCIPALES QUE DEFINEN LA CLASIFICACIÓN				
CRITERIOS	ORDEN 0	ORDEN 1	ORDEN 2	ORDEN 3
1 Longitud de viaje	Gran longitud de viaje.	Gran longitud de viaje.	Longitud de viaje media	Escasa longitud de viaje o vial sin salida.
2 Ámbito para el cual el vial se considera de importancia para la prevención de incendios forestales.	Viales sin trascendencia forestal, son meros conectores	Viales con o sin trascendencia forestal, intermunicipales o ámbito superior.	Viales que comunican zonas forestales intermunicipales y/o municipales de gran entidad.	Viales que dan acceso a parajes locales.
3 Corresponden con:	Autopistas, autovías y carreteras.	Carreteras asimilables a vías forestales por discurrir por terreno forestal.	Pistas de acceso y recorrido por zonas forestales.	Pistas sin salida y/o de corto recorrido y/o que dan servicio a una reducida área forestal (orientativo: zonas menores de 100 ha).
4 Función principal que los caracteriza.	Vías de comunicación rápida.	Vías de tránsito rápidas por zonas forestales.	Distribución de los medios a partir de viales de su mismo orden o superior (orden 1).	Acceso a zonas concretas.
	Son vías de comunicación entre los viales que realmente tengan función para la prevención y extinción.	Acceso a zonas forestales desde los municipios y la red básica de circulación, cuando contribuya a labores de prevención y extinción.	Acceso a masas forestales de cierta superficie a nivel de demarcación (como criterio orientativo zonas mayores de 500 ha continuas de terreno forestal	Acceso a zonas forestales de ámbito reducido (por ejemplo, recorridos circulares), a observatorios forestales o puntos de agua o ramales ciegos.

RESUMEN DE LAS CARACTERÍSTICAS PRINCIPALES QUE DEFINEN LA CLASIFICACIÓN				
CRITERIOS	ORDEN 0	ORDEN 1	ORDEN 2	ORDEN 3
5 En caso de emergencia por incendio forestal son:	Viales de movilidad y distribución de medios a nivel demarcación o superior.	Distribuidor de medios a nivel comarcal.	Distribuidor de medios a nivel municipal.	Acceso a zonas muy concretas del terreno forestal y abastecimiento de agua por medios terrestres y aéreos de extinción.

Segons el Pla de prevenció d'Incendis de la Demarcació de la Vall D'Alba, l'estat dels vials es classifica segons la següent taula:

## PLA LOCAL REDUÏT DE PREVENCIÓ D'INCENDIS FORESTALS D'ALMASSORA (CASTELLÓ)

Taula 5 Classificació de la xarxa viària en funció del estat actual.

CLASIFICACIÓN DE LA RED VIARIA EN FUNCIÓN DE SU ESTADO ACTUAL	
Tipo 0	Son aquellos viales de la red óptima que por su estado actual <u>se asemejan</u> a las características definidas para los viales de orden 0.
Tipo 1	Son aquellos viales de la red óptima que por su estado actual <u>se asemejan</u> a las características definidas para los viales de orden 1.
Tipo 2	Son aquellos viales de la red óptima que por su estado actual <u>se asemejan</u> a las características definidas para los viales de orden 2.
Tipo 3	Son aquellos viales de la red óptima que por su estado actual <u>se asemejan</u> a las características definidas para los viales de orden 3.
Tipo X	Son aquellos viales de la red óptima que por su estado actual no cumplen las características mínimas establecidas para los viales de la red óptima.

A l'hora de la determinació, s'han juntat els vials que el Pla de Demarcació de la Vall d'Alba conté en el seu document més aquells que segons la Planimetria extreta del CNIG s'han filtrat. No s'ha tingut en compte cap vial urbà a excepció d'aquells remarcats en el Pla de Demarcació o aquells que poden tindre certa importància en la prevenció i extinció d'incendis forestals per unir altres vials o ser vies ràpides de comunicació.

Taula 6 Classificació de la Xarxa viària Vall d'Alba

IDENTIFICADOR-VIAL	ELEMENTO	TRAMO	ORDEN	TIPO	ESTAT <sup>2</sup>	LONGITUD	AMPLARIA <sup>3</sup>	PUNTS-NEGRES	ACTUACION <sup>4</sup>	OBSERVACIÓ
VAL-VI-2.118.02	118	2	2	2	E	3497,3	3,5-m---5,5-m		M	2.118.02
VAL-VI-2.118.01	118	1	2	2	E	5476,4	3,5-m---5,5-m		M	2.118.01
VAL-VI-1.014.03	14	3	1	0	E	2099,6	SD		M	1.014.03
VAL-VI-0.028.01	28	1	0	0	E	2956,9	>-5,5-m		M	0.028.01
VAL-VI-0.016.02	16	2	0	0	E	2928,7	>-5,5-m		M	0.016.02
ALMASSORA-PLRPIF-4-1077-1	1077	1	4	3	E	3635,8	3,5-m		M	
ALMASSORA-PLRPIF-4-1076-1	1076	1	4	3	E	154,49	3,5-m		M	
ALMASSORA-PLRPIF-4-1075-1	1075	1	4	3	E	123,33	3,5-m		M	
ALMASSORA-PLRPIF-4-1074-1	1074	1	4	3	E	655,4	3,5-m		M	
ALMASSORA-	1073	1	4	3	E	103,32	3,5-m		M	

<sup>2</sup> E= Existent P= Projectada

<sup>3</sup> SD= Sense Dades

<sup>4</sup> M= Manteniment

PLA LOCAL REDUÏT DE PREVENCIÓ D'INCENDIS FORESTALS D'ALMASSORA (CASTELLÓ)

PLRPIF·4·1073·1										
ALMASSORA- PLRPIF·4·1072·1	1072	1	4	3	E	986,2	3,5-m		M	
ALMASSORA- PLRPIF·4·1069·1	1069	1	4	3	E	82,94	3,5-m		M	
ALMASSORA- PLRPIF·4·1068·1	1068	1	4	3	E	163,47	3,5-m		M	
ALMASSORA- PLRPIF·4·1067·1	1067	1	4	3	E	1325,7	3,5-m		M	
ALMASSORA- PLRPIF·4·1066·1	1066	1	4	3	E	241,86	3,5-m		M	
ALMASSORA- PLRPIF·4·1064·1	1064	1	4	3	E	87,58	3,5-m		M	
ALMASSORA- PLRPIF·4·1063·1	1063	1	4	3	E	94,99	3,5-m		M	
ALMASSORA- PLRPIF·4·1062·1	1062	1	4	3	E	116,6	3,5-m		M	
ALMASSORA- PLRPIF·4·1061·1	1061	1	4	3	E	610,57	3,5-m		M	
ALMASSORA- PLRPIF·4·1059·1	1059	1	4	3	E	204,22	3,5-m		M	
ALMASSORA- PLRPIF·4·1058·1	1058	1	4	3	E	56,6	3,5-m		M	
ALMASSORA- PLRPIF·4·1056·1	1056	1	4	3	E	62,8	3,5-m		M	
ALMASSORA- PLRPIF·4·1055·1	1055	1	4	3	E	1768,3	3,5-m		M	
ALMASSORA- PLRPIF·4·1053·1	1053	1	4	3	E	914,07	3,5-m		M	
ALMASSORA- PLRPIF·4·1052·1	1052	1	4	3	E	31,73	3,5-m		M	
ALMASSORA- PLRPIF·4·1051·1	1051	1	4	3	E	46,77	3,5-m		M	
ALMASSORA- PLRPIF·4·1050·1	1050	1	4	3	E	494,89	3,5-m		M	
ALMASSORA- PLRPIF·4·1049·1	1049	1	4	3	E	123,78	3,5-m		M	
ALMASSORA- PLRPIF·4·1048·1	1048	1	4	3	E	198,55	3,5-m		M	
ALMASSORA- PLRPIF·4·1047·1	1047	1	4	3	E	123,78	3,5-m		M	
ALMASSORA- PLRPIF·4·1046·1	1046	1	4	3	E	596,43	3,5-m		M	
ALMASSORA- PLRPIF·4·1045·1	1045	1	4	3	E	1299,8	3,5-m		M	
ALMASSORA- PLRPIF·4·1044·1	1044	1	4	3	E	180,37	3,5-m		M	
ALMASSORA- PLRPIF·4·1043·1	1043	1	4	3	E	480,11	3,5-m		M	CV-1872
ALMASSORA- PLRPIF·4·1042·1	1042	1	4	3	E	101,8	3,5-m		M	

PLA LOCAL REDUÏT DE PREVENCIÓ D'INCENDIS FORESTALS D'ALMASSORA (CASTELLÓ)

ALMASSORA- PLRPIF·4·1041·1	1041	1	4	3	E	808,92	3,5-m		M	Musclera- (de)
ALMASSORA- PLRPIF·4·1040·1	1040	1	4	3	E	1264,9	3,5-m		M	
ALMASSORA- PLRPIF·4·1038·1	1038	1	4	3	E	795,25	3,5-m		M	Catalans- (dels)
ALMASSORA- PLRPIF·4·1032·1	1032	1	4	3	E	1453,8	3,5-m		M	
ALMASSORA- PLRPIF·4·1031·1	1031	1	4	3	E	515,09	3,5-m		M	Musclera- (de)
ALMASSORA- PLRPIF·4·1030·1	1030	1	4	3	E	1596,7	3,5-m		M	Collantes- (de)
ALMASSORA- PLRPIF·4·1029·1	1029	1	4	3	E	328,38	3,5-m		M	Marjal-(de- la)
ALMASSORA- PLRPIF·4·1028·1	1028	1	4	3	E	1053,7	3,5-m		M	
ALMASSORA- PLRPIF·4·1027·1	1027	1	4	3	E	828,22	3,5-m		M	Palmera- (de-la)
ALMASSORA- PLRPIF·4·1024·1	1024	1	4	3	E	2763,6	3,5-m		M	CV-18
ALMASSORA- PLRPIF·4·1023·1	1023	1	4	3	E	2438,6	3,5-m		M	CV-18
ALMASSORA- PLRPIF·4·1022·1	1022	1	4	3	E	534,59	3,5-m		M	CV-183
ALMASSORA- PLRPIF·4·1021·1	1021	1	4	3	E	642,34	3,5-m		M	CV-10
ALMASSORA- PLRPIF·4·1020·1	1020	1	4	3	E	1159,6	3,5-m		M	CV- 10/Ratlla- (de-la)
ALMASSORA- PLRPIF·3·1019·1	1019	1	3	2	E	4988,9	3,5-m---5,5- m		M	
ALMASSORA- PLRPIF·3·1018·1	1018	1	3	2	E	6583,9	3,5-m---5,5- m		M	
ALMASSORA- PLRPIF·3·1017·1	1017	1	3	2	E	2406,6	3,5-m---5,5- m		M	
ALMASSORA- PLRPIF·3·1016·1	1016	1	3	2	E	3815,1	3,5-m---5,5- m		M	
ALMASSORA- PLRPIF·3·1015·1	1015	1	3	2	E	3431,7	3,5-m---5,5- m		M	
ALMASSORA- PLRPIF·3·1014·1	1014	1	3	2	E	4773,9	3,5-m---5,5- m		M	
ALMASSORA- PLRPIF·3·1013·1	1013	1	3	2	E	1556,3	3,5-m---5,5- m		M	Musclera- (de)
ALMASSORA- PLRPIF·3·1012·1	1012	1	3	2	E	4299,7	3,5-m---5,5- m		M	CV-18
ALMASSORA- PLRPIF·3·1011·1	1011	1	3	2	E	1209	3,5-m---5,5- m		M	
ALMASSORA- PLRPIF·3·1010·1	1010	1	3	2	E	1842,3	3,5-m---5,5- m		M	Fondo-o- de-Vila- real-a- l'Alcora

PLA LOCAL REDUÏT DE PREVENCIÓ D'INCENDIS FORESTALS D'ALMASSORA (CASTELLÓ)

ALMASSORA- PLRPIF·3·1009·1	1009	1	3	2	E	4123	3,5-m---5,5-m		M	Pla-de-Museros-(del)
ALMASSORA- PLRPIF·3·1008·1	1008	1	3	2	E	4808,5	3,5-m---5,5-m		M	
ALMASSORA- PLRPIF·2·1007·1	1007	1	2	2	E	8203,2	3,5-m---5,5-m		M	Polígon-Industrial-Camí-del-Fondo
ALMASSORA-PLRPIF·2·1006·	1006		2	2	E	1009,1	3,5-m---5,5-m		M	
ALMASSORA- PLRPIF·1·1005·1	1005	1	1	0	E	84,7	SD		M	CV-183
ALMASSORA- PLRPIF·1·1004·1	1004	1	1	0	E	76,1	SD		M	CV-183
ALMASSORA- PLRPIF·1·1002·1	1002	1	1	0	E	1416,8	SD		M	CV-183
ALMASSORA- PLRPIF·0·1001·1	1001	1	0	0	E	6013,4	>-5,5-m		M	CV-18

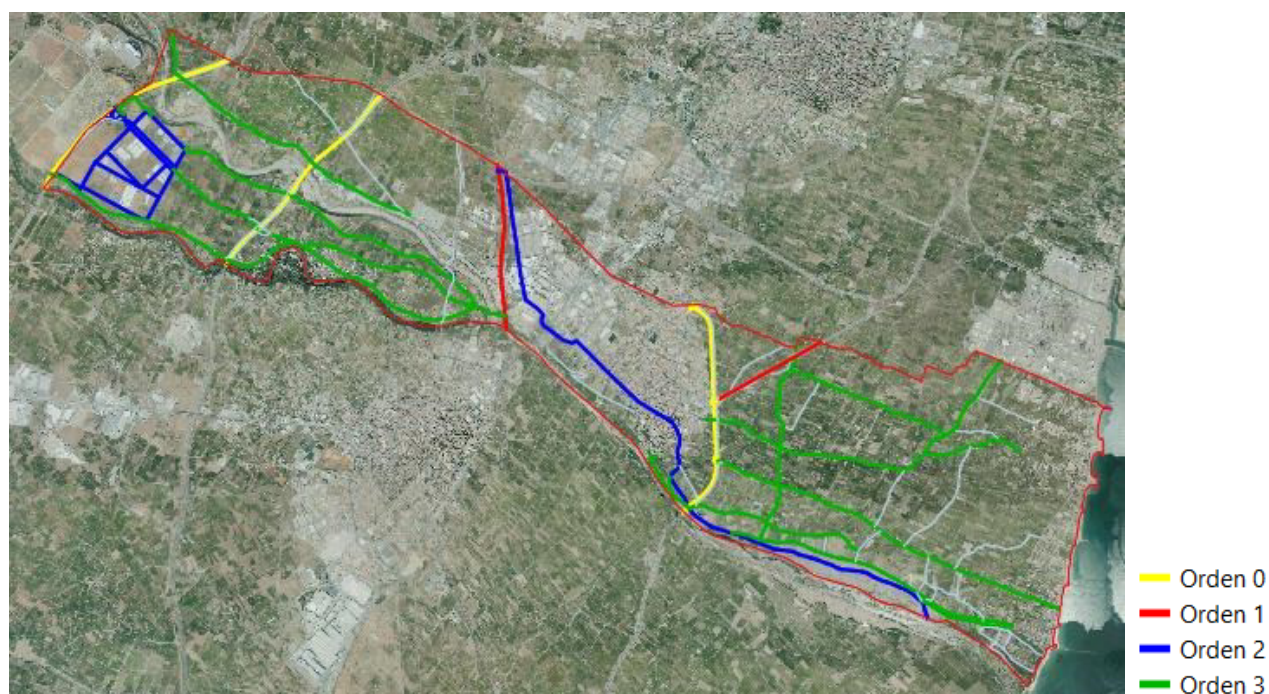

Il·lustració 6 Xarxa de vials no urbans d'Almassora. (Elaboració pròpia)

## 8.2.ÀREES TALLAFOCS

El terme municipal d'Almassora no té cap infraestructura relacionada amb àrees tallafocs segons el Pla de Prevenció d'Incendis Forestals de la Vall d'Alba. A més, en el visor del SIGIF de la Generalitat Valenciana, no es veu reflexat cap acció realitzada en relació als treballs forestals preventius d'àrees tallafocs, ni tampoc es veu cap projectada.

## 8.3.XARXA HÍDRICA

Dins del terme municipal d'Almassora, no hi ha cap element de la xarxa hídrica reflexada en el Pla de Prevenció d'Incendis Forestals de la Demarcació de la Vall d'Alba. Tan sols el buffer de 2500 metres de radi d'un punt de pressa d'aigua d'helicòpters situat en el terme municipal de Borriana, té incidència en la zona més al est del terme municipal d'Almassora.

En consulta realitzada a l'empresa gestora de les aigües municipal d'Almassora (FACSA) durant la redacció del present Pla, proporciona la següent informació, on el tipus d'hidrant és de Tipus Barcelona de 45 mm de connexió. No hi ha dades de la pressió nominal de la xarxa, ni de la quantitat d'aigua disponible a la xarxa municipal.

Taula 7 Distribució dels hidrants d'aigua dins del terme municipal d'Almassora.

ID	Especificación	Red	Fecha Instalación	Ubicación	Coordenada X	Coordenada Y
4100848	Hidrante Enterrado	Distrib.	20050101	C/ DE CEDRILLAS	744356,990	4429364,705
4101286	Hidrante Enterrado	Distrib.	20050101	C/ CINCTORRES	748538,775	4427790,349
4101556	Hidrante Enterrado	Distrib.	20020101	AVDA D'HIJAR	749322,000	4427790,969
4101760	Hidrante Enterrado	Distrib.	Desconocido	C/ ONDA	749923,935	4427012,489
4102672	Hidrante Enterrado	Distrib.	20171129	C/ CONSTITUCION ESPAÑOLA	750769,021	4426422,311
4103122	Hidrante Enterrado	Distrib.	20020101	CAMI DELS HOSTALASSOS	749196,840	4427146,408
4104328	Hidrante Enterrado	Distrib.	20090101	C/ SAN JAIME	750627,105	4425664,858
4117710	Hidrante Enterrado	Distrib.	20050101	C/ DE CEDRILLAS	743722,630	4428712,747
4117716	Hidrante Enterrado	Distrib.	20050101	AVDA DEL TORRELLO	744085,366	4428214,140
4117722	Hidrante Enterrado	Distrib.	20050101	AVDA DEL TORRELLO	743713,379	4428416,534
4117728	Hidrante Enterrado	Distrib.	20050101	C/ DE CEDRILLAS	743976,296	4429016,736
4117734	Hidrante Enterrado	Distrib.	20050101	C/ DEL GUERRER IBERIC	744409,967	4428073,948
4117740	Hidrante Enterrado	Distrib.	20050101	C/ DELS IBERS	744311,042	4428463,888
4117746	Hidrante Enterrado	Distrib.	20050101	C/ DELS IBERS	743951,019	4428659,539
4117752	Hidrante Enterrado	Distrib.	20050101	CAMI DE VORA RAMBLA	744786,289	4429040,763
4117758	Hidrante Enterrado	Distrib.	20050101	CAMI DE VORA RAMBLA	744503,848	4429323,488
4117764	Hidrante Enterrado	Distrib.	20050101	AVDA DEL BOVEROT	744280,212	4429217,237
4117770	Hidrante Enterrado	Distrib.	20050101	C/ DEL GUERRER IBERIC	744602,722	4428428,652
4117776	Hidrante Enterrado	Distrib.	20050101	C/ DEL GUERRER IBERIC	744780,242	4428755,312
4117782	Hidrante Enterrado	Distrib.	20050101	C/ SENDA DEL PLEIT	744173,851	4428649,540
4117788	Hidrante Enterrado	Distrib.	20050101	C/ DELS FENICIS	744517,198	4428596,654
4117794	Hidrante Enterrado	Distrib.	20050101	AVDA DEL BOVEROT	744634,058	4428767,313
4117800	Hidrante Enterrado	Distrib.	20090101	C/ DE L'ARGILA	749022,825	4427250,398
4117806	Hidrante Enterrado	Distrib.	Desconocido	C/ DE L'ARGILA	749004,601	4427240,930
4117812	Hidrante Enterrado	Distrib.	20020101	CAMI DELS HOSTALASSOS	749116,784	4427724,257

**PLA LOCAL REDUÏT DE PREVENCIÓ D'INCENDIS FORESTALS D'ALMASSORA (CASTELLÓ)**

4117818	Hidrante Enterrado	Distrib.	20020101	CAMI DE LA RATLLA	749625,333	4428021,227
4117824	Hidrante Enterrado	Distrib.	20080101	CAMI DE LA RATLLA	749564,400	4428084,765
4117830	Hidrante Enterrado	Distrib.	20020101	CAMI DELS HOSTALASSOS	749083,767	4427953,579
4117836	Hidrante Enterrado	Distrib.	20020101	AVDA D'HIJAR	749287,036	4428033,817
4117842	Hidrante Enterrado	Distrib.	20020101	(C/ PRIVADA)	749365,731	4428053,455
4117848	Hidrante Enterrado	Distrib.	20020101	(C/ PRIVADA)	749378,711	4428055,321
4117854	Hidrante Enterrado	Distrib.	20020101	C/ DE L'HISTORIC REGNE DE VALENCIA	749503,093	4427758,668
4117860	Hidrante Enterrado	Distrib.	20020101	C/ DE L'HISTORIC REGNE DE VALENCIA	749459,398	4428062,104
4117866	Hidrante Enterrado	Distrib.	20020101	C/ DEL ROSSELLO	749619,908	4427763,447
4117878	Hidrante Enterrado	Distrib.	20020101	C/ PAULISTA (C/ PRIVADA)	749169,583	4428015,661
4117890	Hidrante Enterrado	Distrib.	20020101	AVDA D'HIJAR	749248,674	4428033,653
4117896	Hidrante Enterrado	Distrib.	20020101	C/ PAULISTA (C/ PRIVADA)	749205,697	4427765,112
4117902	Hidrante Enterrado	Distrib.	20020101	C/ PAULISTA (C/ PRIVADA)	749195,924	4427741,740
4117908	Hidrante Enterrado	Distrib.	20020101	AVDA D'HIJAR	749298,452	4427687,948
4117914	Hidrante Enterrado	Distrib.	20020101	(C/ PRIVADA)	749420,263	4427766,760
4117920	Hidrante Enterrado	Distrib.	20020101	(C/ PRIVADA)	749407,716	4427762,758
4117932	Hidrante Enterrado	Distrib.	Desconocido	C/ INDUSTRIA	749979,689	4426681,092
4117938	Hidrante Enterrado	Distrib.	20070101	C/ SAN JAIME	750267,994	4425971,647
4117944	Hidrante Enterrado	Distrib.	20070101	C/ DE CERVERA DEL MAESTRAT	750073,595	4426257,204
4117956	Hidrante Enterrado	Distrib.	20060101	C/ DE CERVERA DEL MAESTRAT	750150,364	4426332,133
4117962	Hidrante Enterrado	Distrib.	20060101	C/ AGRICULTURA	750248,757	4426455,918
4117974	Hidrante Enterrado	Distrib.	Desconocido	AVDA JOSE ORTIZ	750648,846	4426290,159
4117980	Hidrante Enterrado	Distrib.	20090101	C/ CARIDAD	750789,282	4425972,971
4117986	Hidrante Enterrado	Distrib.	20060101	C/ DERECHOS HUMANOS	750665,250	4426818,530
4117992	Hidrante Enterrado	Distrib.	20060101	C/ DE LES ALQUERIES	750661,470	4426993,289
4117998	Hidrante Enterrado	Distrib.	Desconocido	AVDA DE CASTELLON	751227,481	4426688,235
4118016	Hidrante Enterrado	Distrib.	20100101	C/ CONSTITUCION ESPAÑOLA	751133,096	4426238,490
4118022	Hidrante Enterrado	Distrib.	Desconocido	C/ DEL RIO MIJARES	750514,864	4425457,552
4118028	Hidrante Enterrado	Distrib.	Desconocido	C/ DE LA RAMBLA DE LA VIUDA	750575,185	4425580,588
4118034	Hidrante Enterrado	Distrib.	20110101	C/ SAN ILDEFONSO	751056,216	4426465,581
4118040	Hidrante Enterrado	Distrib.	20110101	GRUPO CAJA DE AHORROS	751027,763	4426347,904
4118046	Hidrante Enterrado	Distrib.	20110101	CTRA N-340	749756,605	4427095,813
4118070	Hidrante Enterrado	Distrib.	20020101	CAMI DELS HOSTALASSOS	749197,410	4427076,688
4118076	Hidrante Enterrado	Distrib.	Desconocido	CAMI L'ALCORA	748661,983	4427405,688
4118082	Hidrante Enterrado	Distrib.	20050101	C/ ELS REGADORS	756019,809	4425396,680
4118088	Hidrante Enterrado	Distrib.	20050101	C/ DE LA SENIA	756108,146	4425294,522
4118094	Hidrante Enterrado	Distrib.	20050101	AVDA DEL MERIDIA	756209,703	4425136,367
4118106	Hidrante Enterrado	Distrib.	20080101	AVDA DEL MERIDIA	756010,574	4424396,113
4118130	Hidrante Enterrado	Distrib.	20080101	AVDA DEL PLA DE LA TORRE	755616,086	4423732,309
4118136	Hidrante Enterrado	Distrib.	20080101	AVDA DEL PLA DE LA TORRE	755862,183	4424199,837
4118142	Hidrante Enterrado	Distrib.	20080101	C/ AUSIAS MARCH	756073,544	4424123,759
4118148	Hidrante Enterrado	Distrib.	20080101	TRAVESIA DE LA LLAVANERA	751195,777	4425364,720
4118154	Hidrante Enterrado	Distrib.	20080101	TRAVESIA DE LA LLAVANERA	751169,215	4425344,036
4118166	Hidrante Enterrado	Distrib.	20080101	PLAÇA REY DON JAIME	751096,713	4425456,777
4118172	Hidrante Enterrado	Distrib.	20080101	C/ DARREMUR	750799,820	4425490,058
4118178	Hidrante Enterrado	Distrib.	20110101	C/ DARREMUR	750980,138	4425271,650



**PLA LOCAL REDUÏT DE PREVENCIÓ D'INCENDIS FORESTALS D'ALMASSORA (CASTELLÓ)**

4118184	Hidrante Enterrado	Distrib.	20090101	PLAÇA SANTA TERESA	750782,972	4425537,266
4118190	Hidrante Enterrado	Distrib.	20100101	C/ SANTISIMA TRINIDAD	750883,759	4425542,554
4118196	Hidrante Enterrado	Distrib.	20100101	C/ SANTISIMA TRINIDAD	750929,036	4425676,196
4118202	Hidrante Enterrado	Distrib.	20080101	PLAÇA ESPAÑA	750900,043	4425732,621
8888012	Hidrante Enterrado	Distrib.	Desconocido	AVDA DE CASTELLON	751256,719	4426827,689
8897117	Hidrante Enterrado	Distrib.	Desconocido	CAMI DE PLA DE MUSEROS	746988,050	4428469,697
8904126	Hidrante Enterrado	Distrib.	20050101	AVDA DEL BOVEROT	744702,519	4428795,031
9908084	Hidrante Enterrado	Distrib.	20150901	C/ SAN PEDRO	751174,269	4425820,548
9915524	Hidrante Enterrado	Distrib.	20140801	AVDA DE CASTELLON	751188,846	4426243,241
9915536	Hidrante Enterrado	Distrib.	20140801	C/ SAN FERNANDO	751165,032	4426298,504
12361543	Hidrante Enterrado	Distrib.	20050101	AVDA DEL BOVEROT	744301,428	4429196,027
12361569	Hidrante Enterrado	Distrib.	20050101	C/ DE CEDRILLAS	744272,094	4429279,878
12361643	Hidrante Enterrado	Distrib.	20050101	CAMI DE VORA RAMBLA	744870,090	4428956,878
12361691	Hidrante Enterrado	Distrib.	20050101	C/ DEL GUERRER IBERIC	744833,459	4428853,236
12362391	Hidrante Enterrado	Distrib.	20020101	AVDA D'HIJAR	749304,474	4427912,846
12362411	Hidrante Enterrado	Distrib.	20020101	AVDA D'HIJAR	749293,116	4427991,591
12362477	Hidrante Enterrado	Distrib.	20020101	C/ PAULISTA (C/ PRIVADA)	749156,100	4428010,987
12362599	Hidrante Enterrado	Distrib.	20020101	C/ DEL DUCAT DE ATENES	749266,445	4427590,985
12362857	Hidrante Enterrado	Distrib.	20040101	C/ PARTICULAR	749378,398	4427566,923
12362871	Hidrante Enterrado	Distrib.	20040101	C/ LA VALL D'UIXO	749163,045	4427490,630
12362891	Hidrante Enterrado	Distrib.	20020101	CAMI DELS LLADRES	749618,790	4427511,998
12362951	Hidrante Enterrado	Distrib.	Desconocido	CAMI L'ALCORA	747870,331	4428020,605
12362995	Hidrante Enterrado	Distrib.	Desconocido	CAMI L'ALCORA	748070,590	4427877,924
12363063	Hidrante Enterrado	Distrib.	20050101	CAMI L'ALCORA	748281,815	4427738,314
12363103	Hidrante Enterrado	Distrib.	Desconocido	C/ DEL ECOPARQUE	748051,877	4427819,351
12363189	Hidrante Enterrado	Distrib.	20050101	C/ LES COVES DE VINROMA	748193,262	4427968,933
12363345	Hidrante Enterrado	Distrib.	20050101	C/ LA SALZADELLA	748201,190	4428059,024
12363381	Hidrante Enterrado	Distrib.	20050101	C/ TIRIG	748262,704	4428034,400
12363667	Hidrante Enterrado	Distrib.	20050101	C/ VILAFRANCA	748557,733	4427867,507
12363757	Hidrante Enterrado	Distrib.	20050101	CAMI DE BORRIOL	748374,753	4428095,374
12363771	Hidrante Enterrado	Distrib.	20040101	C/ BENLLOCH	748418,261	4428013,726
12363893	Hidrante Enterrado	Distrib.	20050101	C/ CULLA	748438,296	4427756,364
12364083	Hidrante Enterrado	Distrib.	20040101	C/ BENLLOCH	748532,240	4427968,137
12364263	Hidrante Enterrado	Distrib.	20040101	C/ LA POBLA TORNESA	748582,667	4428025,896
12364533	Hidrante Enterrado	Distrib.	20050101	CAMI DE BORRIOL	748419,227	4428313,138
12364569	Hidrante Enterrado	Distrib.	20050101	C/ VALL D'ALBA	748543,608	4428320,397
12364637	Hidrante Enterrado	Distrib.	20050101	C/ VILAFAMES	748829,390	4428086,367
12364653	Hidrante Enterrado	Distrib.	20050101	C/ VILAFAMES	748836,423	4427920,099
12364693	Hidrante Enterrado	Distrib.	20050101	C/ ATZENETA	748729,078	4428035,796
12364763	Hidrante Enterrado	Distrib.	20050101	C/ ATZENETA	748594,655	4428121,688
12364901	Hidrante Enterrado	Distrib.	20020101	CAMI DELS HOSTALASSOS	749202,186	4427111,819
12364941	Hidrante Enterrado	Distrib.	Desconocido	C/ ONDA	749970,219	4426973,597
12365239	Hidrante Enterrado	Distrib.	Desconocido	C/ MARIA ROSA MARTI	751178,101	4426719,274
12365255	Hidrante Enterrado	Distrib.	Desconocido	C/ MARIA ROSA MARTI	751080,930	4426750,301
12365444	Hidrante Enterrado	Distrib.	20080101	C/ SANTA QUITÈRIA (L'ALCORA)	750329,879	4426037,360
12365536	Hidrante de Columna	Distrib.	Desconocido	C/ SANTO TOMAS	750746,861	4426391,752
12365730	Hidrante Enterrado	Distrib.	20130101	C/ DARREMUR	750848,747	4425402,944
12366046	Hidrante Enterrado	Distrib.	Desconocido	CAMI L'OLM BLANCH	756233,094	4425635,639



Per altra banda, s'han determinat aquelles acumulacions d'aigua (basses) que d'alguna manera es poden utilitzar per a proveir als mitjans de prevenció i extinció d'incendis forestals. En la següent taula es pot veure l'ubicació, tipus de llàmina d'aigua, superfície de la llàmina d'aigua. No es pot determinar la quantitat d'aigua emmagatzemada, ni el tipus de càrrega que es puga realitzar en cada punt d'aigua. S'han eliminat aquelles que corresponen a aigües de depuradores. (les coordenades corresponen al centroid de la superfície de la llàmina d'aigua)

Taula 8 Acumulacions d'aigua disponibles.

id	COORD_X	COORD_Y	SUP (m <sup>2</sup> )	TIPO
1	754.038.138	4.424.970.207	4.154	BASSA
2	747.751.659	4.427.730.709	187	BASSA
3	746.815.526	4.427.959.102	529	BASSA
4	745.112.701	4.428.084.174	138	BASSA
5	744.561.214	4.428.224.866	702	BASSA
6	744.896.862	4.430.215.149	31	BASSA
7	746.872.797	4.429.179.744	450	BASSA

#### 8.4. INFRAESTRUCTURES DE PREVENCIÓ EN ZONES D'ÚS PÚBLIC I ÀREES URBANITZADES

Al igual que en les àrees tallafocs, dins del terme municipal d'Almassora no hi cap infraestructura de prevenció d'incendis forestals en les zones d'ús públic abans descrites ni en les àrees urbanitzades, ni tampoc en els polígons industrials.

## 9. INVENTARI I ZONIFICACIÓ SEGONS RISC D'INCENDI FORESTAL

El mapa de risc és el resultat de d'integració del mapa del risc estadístic, del mapa del índex de perillositat, i del mapa del Risc d'inici, aplicant el següent algoritme:

$$R = R_e \cdot I_p \cdot R_i$$

On  $R_e$  és el risc estadístic,  $I_p$  és l'Índex de potencialitat de incendi forestal i  $R_i$  és el Risc d'inici d'un incendi forestal. La xicoteta incidència tant en nombre d'incendis forestals com en superfície no deixa determinar adequadament i fiablement el Risc Estadístic (Des de l'any 1995 fins el 2015 només hi han hagut 35 incendis forestals que s'han produït o afectat al terme municipal d'Almassora, això deixa una mitja de 1,75 incendis/any, amb una superfície total dels 35 incendis de 18,62 ha, donant un resultat medi de 0,532 ha/incendi).

Per al càlcul del  $I_p$  és necessari determinar el perill en funció de la inflamabilitat de les espècies i de la combustibilitat de la massa, tant viva com morta, i en funció del relleu i de la influència meteorològica local que influeix sobre ella. Aquest índex, denominat de perill (Rodríguez y Silva, 1995, 1998, 2000) requereix per a la seua utilització un conjunt de variables d'entrada entre les que es troben les relatives a la identificació espacial del territori (Model Digital del terreny), els corresponents a l'identificació dels models dels combustibles digitalitzats, i per últim informació sobre la variabilitat dels paràmetres meteorològics per a conèixer l'evolució del perill.

El risc d'inici ( $R_i$ ) determina una estimació subjectiva de les zones on hi ha mes possibilitat d'ignició i posterior inici d'un incendi forestal. No s'inclou la possibilitat del llamp degut a que no es pot fer una determinació de la predicció on puguem caure.

Degut a les característiques pròpies de la massa forestal segons el PATFOR del terme municipal d'Almassora on només es circumscriu a les zones ripàries del Riu Millars, alguna part dels cordons dunars, i de la Rambla de la Viuda no es considera necessari el càlcul exhaustiu i permenoritzat del Risc d'inici sinó que en base a relació espacial de les zones forestals amb altres zones (urbanes, industrials, agrícoles, marítimes, etc) es justifica la zonificació segons la taula que es mostra a continuació:

(es considerarà que qualsevol carretera de ordre 0 ó 1 és com zona urbana)

Taula 9 Determinació del Risc d'Incendi forestal.

RISC D'INCENDI FORESTAL			
tipus de vegetació	TIPUS DE TERRENY COLINDANT		
	agrícola	urbà	industrial
Bosc de Pi mediterrani	ALT	ALT	BAIX
Herbassar	MOLT ALT	MOLT ALT	MOLT ALT
Alzinars molt dispers amb matollar també dispers	BAIX	ALT	MOLT BAIX
matollar calcícola mediterrani	MOLT ALT	MOLT ALT	ALT
Vegetació de ribera	BAIX	MOLT ALT	MOLT BAIX

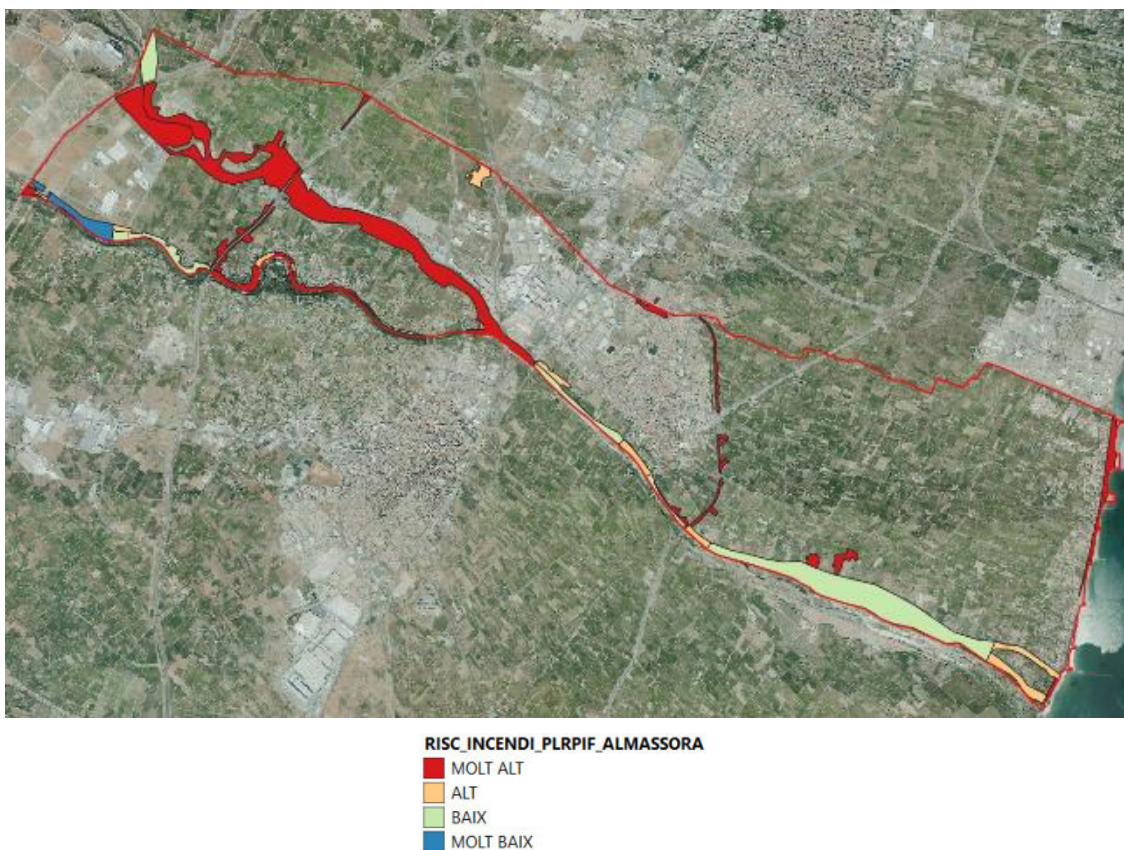

Il·lustració 7 Zonificació segons Risc d'incendi de les masses forestals.

En la següent taula es pot observar les superfícies totals segons el Risc d'incendi

Taula 10 Superfícies totals segons Risc d'Incendi

RISC INCENDI	HA	%
MOLT ALT	198,58	55,5670594
ALT	32,81	9,18096091
BAIX	113,95	31,8857207
MOLT BAIX	12,03	3,36625906
total	357,37	100

## **10. ACTUACIONS A DESENVOLUPAR EN EL PERÍODE DE VIGÈNCIA**

### **10.1. ACTUACIONS DE PREVENCIÓ DE L'INICIACIÓ DE L'INCENDI**

#### **9.1.1. ÀMBIT NORMATIU**

L'Ajuntament d'Almassora dins de les seues potestats incorporarà a l'Ordenança municipal del Medi rural aquelles normes que puguen regular qualsevol aspecte en matèria d'incendis forestals en especial aquelles que en desenvolupen en els següents punts.

- Establirà l'obligatorietat del compliment de les mesures de prevenció d'incendis forestals.
- Posarà especial detall en aquelles normes que puguen afectar a entorns urbanitzats, urbanitzables o d'interfície urbà forestal.
- L'Ajuntament té voluntat de fer convenis d'us de basses agrícoles per els mitjans d'extinció.

#### **9.1.2. ACTUACIONS DE VIGILÀNCIA I DETECCIÓ**

Es realitza proposta de vigilància per part dels Serveis de seguretat local d'Almassora per les zones forestals en especial a les zones de la interfície urbà forestal.

Els Serveis de seguretat local inclouen la policia local, Guàrdia Civil, Guarderia del Consorci del Paisatge Protegit de la desembocadura del Millars, vigilants i qualsevol altre servei que es prestarà en aquest àmbit en el terme municipal d'Almassora.

#### **9.1.3. ACTUACIÓ SOBRE CAUSES ESTRUCTURALS**

L'Ajuntament d'Almassora s'encarregarà de la difusió de directrius de maneig i conservació de parcel·les forestals o de parcel·les que puguen tindre vegetació forestal colindants amb les seues propietats.

També es proposa la senyalització dels hidrants més propers a les zones forestals, així com un seguiment de l'estat de la vegetació baix de les línies elèctriques i estat de les diferents instal·lacions elèctriques que creuen zones forestals.

A més, es proposa el manteniment anual de les zones recreatives. També, l'Ajuntament d'Almassora proposa la revisió de l'estat de vials en zones urbanes que son accessos a zones forestals.

#### **9.1.4. EDUCACIÓ, CONSCIENCIACIÓ, INFORMACIÓ I DIVULGACIÓ**

Es planteja la necessitat de realitzar campanyes de conscienciació a diferents estaments de la societat. Des de Població escolar, agricultura, propietats forestals, propietats situades dins de la interfície urbà forestal, veïnat, etc.

### **9.1.5.ALTRES**

Creació d'una bústia de propostes del veïnat.

## **10.2.ACTUACIÓ DE PREVENCIÓ DE LA PROPAGACIÓ**

### **9.2.5.TRACTAMENT DE LA VEGETACIÓ EN LES INTERFASES**

Es proposa el control dels combustibles forestals de les zones forestals per evita unes continuïtats horitzontals i/o verticals així com obtindre un model de combustible menys propagador, amb menys velocitat de propagació i menys quantitat de calor emès.

### **9.2.6.PUNTS D'AIGUA**

Es proposa la creació de deu hidrants nous distribuïts estratègicament en les zones més properes de terrenys forestals.

### **9.2.7.ALTRES**

L'Ajuntament promourà l'ús privat de la trituració de les restes de poda, per a evitar la pràctica del foc com a element d'eliminació de les podes, així com materials a utilitzar en extinció d'incendis forestals.

També es proposa realitzar una inspecció dels torraors, fumerals i teulades de les parcel·les colindants a masses forestals.

## 11. PROPOSTA D'ACTUACIONS

### 11.1. PROPOSTA DE PREVENCIÓ DE L'INICIACIÓ DE L'INCENDI

S'inclouen aquelles mesures i accions planificades per a la reducció de les causes que poden originar incendis forestals dins del terme municipal.

#### 11.1.1. ÀMBIT NORMATIU

CODI	DENOMINACIÓ DE LA MESURA
AMB-NOR-01	ADAPTACIÓ DE L'ORDENANÇA MUNICIPAL DEL MEDI RURAL
<b>DESCRIPCIÓ DE L'ACTUACIÓ</b>	
L'Ajuntament d'Almassora dins de les seues potestats legals incorporarà a l'Ordenança municipal del Medi rural aquelles normes que regulen qualsevol aspecte en matèria d'incendis forestals en especial aquelles que en desenvolupen en els següents punts. <ul style="list-style-type: none"> <li>• Establirà l'obligatorietat del compliment de les mesures de prevenció d'incendis forestals.</li> <li>• Posarà especial detall en aquelles normes que puguen afectar a entorns urbanitzats, urbanitzables o d'interfície urbà forestal.</li> </ul>	
<b>LOCALITZACIÓ DE L'ACTUACIÓ</b>	
Ajuntament d'Almassora	
<b>ACTUACIÓ RECOLLIDA EN DOCUMENTS DE PLANIFICACIÓ APROVATS I/O REDACTATS PER LA CONSELLERIA COMPETENT EN MATÈRIA DE PREVENCIÓ D'INCENDIS FORESTALS</b>	
SI	Normativa del Pla Local Reduït de Prevenció d'Incendis Forestals
<b>PERIODE D'EJECUCIÓ</b>	<b>VIGÈNCIA DE LA MESURA</b>
DOS ANYS	INDEFINIDA
<b>COST PREVIST DE LA MESURA</b>	
0€. RECURSOS PROPIS.	
<b>INDICADOR DE REFERENCIA I UNITATS PER A LA MEDICIÓ I SEGUIMENT</b>	
Nº DE ORDENANCES APROVADES PER EL PLE DE L'AJUNTAMENT EN RELACIÓ A LA PREVENCIÓ D'INCENDIS FORESTALS	
<b>SEGUIMENT</b>	
<ul style="list-style-type: none"> <li>• Accions de publicitat de les noves normatives</li> <li>• Seguiment per part de l'administració local del compliment</li> </ul>	

CODI	DENOMINACIÓ DE LA MESURA
AMB-NOR-02	PLANS D'AUTOPROTECCIÓ I PREVENCIÓ D'INCENDIS FORESTALS
<b>DESCRIPCIÓ DE L'ACTUACIÓ</b>	
Obligtorietat per part dels propietaris d'aquelles noves instal·lacions o construccions dins de l'àmbit forestal o dins de les zones d'interfície urbà forestal de la redacció del pla d'autoprotecció i de prevenció d'incendis forestals.	
<b>LOCALITZACIÓ DE L'ACTUACIÓ</b>	
Ajuntament Almassora	
<b>ACTUACIÓ RECOLLIDA EN DOCUMENTS DE PLANIFICACIÓ APROVATS I/O REDACTATS PER LA CONSELLERIA COMPETENT EN MATÈRIA DE PREVENCIÓ D'INCENDIS FORESTALS</b>	
SI	Normativa del Pla Local Reduït de Prevenció d'Incendis Forestals

PERIODE D'EJECUCIÓ	VIGÈNCIA DE LA MESURA
2 ANYS	INDEFINIDA
<b>COST PREVIST DE LA MESURA</b>	
NO ES POT QUANTIFICAR ECONÒMICAMENT DEGUT A LA DIFICULTAT DE FER-HO.	
<b>INDICADOR DE REFERENCIA I UNITATS PER A LA MEDICIÓ I SEGUIMENT</b>	
Nº D'ORDENANCES MUNICIPALS QUE OBLIGUEN A REDACCIÓ DELS PLANS D'AUTOPROTECCIÓ.	
<b>SEGUIMENT</b>	
<ul style="list-style-type: none"> <li>Accions de publicitat de les noves normatives</li> <li>Seguiment per part de l'administració local del compliment</li> </ul>	

CODI	DENOMINACIÓ DE LA MESURA
AMB-NOR-03	CONVENIS D'ÚS DE BASSES PARTICULARS
<b>DESCRIPCIÓ DE L'ACTUACIÓ</b>	
L'Ajuntament proposarà als particulars que disposen de basses en les seues propietats un conveni per a que en el cas necessari de l'ús de l'aigua per part dels mitjans d'extinció es dispose d'un llistat amb les característiques bàsiques de cada instal·lació	
<b>LOCALITZACIÓ DE L'ACTUACIÓ</b>	
Ajuntament d'Almassora	
<b>ACTUACIÓ RECOLLIDA EN DOCUMENTS DE PLANIFICACIÓ APROVATS I/O REDACTATS PER LA CONSELLERIA COMPETENT EN MATÈRIA DE PREVENCIÓ D'INCENDIS FORESTALS</b>	
SI	Normativa del Pla Local Reduït Prevenció d'Incendis Forestals
PERIODE D'EJECUCIÓ	VIGÈNCIA DE LA MESURA
5 anys	INDEFINIDA
<b>COST PREVIST DE LA MESURA</b>	
300 € anuals	
<b>INDICADOR DE REFERENCIA I UNITATS PER A LA MEDICIÓ I SEGUIMENT</b>	
Nº DE CONVENIS FIRMATS ENTRE PARTICULARS I AJUNTAMENT	
<b>SEGUIMENT</b>	
<ul style="list-style-type: none"> <li>Accions de publicitat de les noves normatives</li> <li>Seguiment per part de l'administració local del compliment</li> </ul>	

### 11.1.2.COMUNICACIÓ, DIVULGACIÓ, CONSCIENCIACIÓ, EDUCACIÓ I FORMACIÓ

CODI	DENOMINACIÓ DE LA MESURA
COM-DIL-01	JORNADES ANUALS DE CONSCIENCIACIÓ, EDUCACIÓ I FORMACIÓ
<b>DESCRIPCIÓ DE L'ACTUACIÓ</b>	
Realització d'una jornada d'informació, divulgació, comunicació, conscienciació, educació i formació d'aspectes relacionats amb la prevenció dels incendis forestals al terme municipal d'Almassora	
<b>LOCALITZACIÓ DE L'ACTUACIÓ</b>	
Centre cultural, centre social, etc.	

ACTUACIÓ RECOLLIDA EN DOCUMENTS DE PLANIFICACIÓ APROVATS I/O REDACTATS PER LA CONSELLERIA COMPETENT EN MATÈRIA DE PREVENCIÓ D'INCENDIS FORESTALS	
SI	Normativa del Pla Local Reduït de Prevenció d'Incendis Forestals
PERIODE D'EJECUCIÓ	VIGÈNCIA DE LA MESURA
15 anys	ALMENYS UNA JORNADA CADA 3 ANYS ABANS DEL PERIODE DE MÀXIM PERILL D'INCENDIS
COST PREVIST DE LA MESURA	
500 €	
INDICADOR DE REFERENCIA I UNITATS PER A LA MEDICIÓ I SEGUIMENT	
Nº DE JORNADES	
EXPECTATIVA DE FINANCIACIÓ DE LA MESURA	
SOLICITUD DE FORMADORS I PROFESSIONALS A LA CONSELLERIA COMPETENT EN MATERIA DE PREVENCIÓ D'INCENDIS FORESTALS I A LA CONSELLERIA AMB COMPETÈNCIES EN EXTINCIÓ D'INCENDIS FORESTALS.	
SEGUIMENT	
<ul style="list-style-type: none"> <li>• Informes d'assistència i valoracions dels assistents.</li> </ul>	

CODI	DENOMINACIÓ DE LA MESURA
COM-DIL-02	DIFUSIÓ DE CARTELLS DE NIVELL DE PREEMERGÈNCIA DIÀRIA
DESCRIPCIÓ DE L'ACTUACIÓ	
<p>Es disposarà de varios cartells en punt estratègics del terme municipal. Aquests podran ser d'alta tecnologia per a que des de una sala de control (per exemple policia local) per a que siga molt més còmode l'actualització de la informació. (com els panels LED de les estacions de tren)</p>	
	



LOCALITZACIÓ DE L'ACTUACIÓ	
Diferents punts del terme municipal, principalment en els encreuaments de la xarxa viària principal.	
ACTUACIÓ RECOLLIDA EN DOCUMENTS DE PLANIFICACIÓ APROVATS I/O REDACTATS PER LA CONSELLERIA COMPETENT EN MATÈRIA DE PREVENCIÓ D'INCENDIS FORESTALS	
SI	Normativa del Pla Local Reduït de Prevenció d'Incendis Forestals
PERIODE D'EJECUCIÓ	VIGÈNCIA DE LA MESURA
2 anys	Durant la duració del present pla
COST PREVIST DE LA MESURA	
10.000€ ( DIVIDIT EN DOS ANYS)	
INDICADOR DE REFERENCIA I UNITATS PER A LA MEDICIÓ I SEGUIMENT	
Nº DE CARTELLS	
EXPECTATIVA DE FINANCIACIÓ DE LA MESURA	
FONS PROPIS	
SEGUIMENT	
<ul style="list-style-type: none"> <li>Informe anual de seguiment de les mesures del Pla de Prevenció d'Incendis forestals.</li> </ul>	

CODI	DENOMINACIÓ DE LA MESURA
COM-DIL-03	FOMENT DEL GRUP DE COMUNICACIÓ UNIDIRECCIONAL AMB XARXES SOCIALS PER COMUNICAR EL NIVELL DE PREEMERGÈNCIA DIARI
DESCRIPCIÓ DE L'ACTUACIÓ	
L'Ajuntament d'Almassora disposa de diversos canals d'informació a les xarxes socials per a comunicar directament el nivell de la preemergència per incendis forestals si és poden realitzar cremes autoritzades o queden suspeses. Aquest tipus de comunicació es fomentarà.	
LOCALITZACIÓ DE L'ACTUACIÓ	
Ajuntament d'Almassora	
ACTUACIÓ RECOLLIDA EN DOCUMENTS DE PLANIFICACIÓ APROVATS I/O REDACTATS PER LA CONSELLERIA COMPETENT EN MATÈRIA DE PREVENCIÓ D'INCENDIS FORESTALS	
SI	Normativa del Pla Local Reduït de Prevenció d'Incendis Forestals
PERIODE D'EJECUCIÓ	VIGÈNCIA DE LA MESURA
15 anys	DURANT LA VIGÈNCIA DEL PRESENT PLA
COST PREVIST DE LA MESURA	
100 € anuals	
INDICADOR DE REFERENCIA I UNITATS PER A LA MEDICIÓ I SEGUIMENT	
Nº DE COMUNICACIONS REALITZADES	
EXPECTATIVA DE FINANCIACIÓ DE LA MESURA	
Fons propis	

<b>SEGUIMENT</b>
<ul style="list-style-type: none"><li>Informe anual de seguiment de les mesures del Pla de Prevenció d'Incendis forestals.</li></ul>

**11.1.3.MESURES PREVENTIVES DIRIGIDES A ELS HABITATGES**

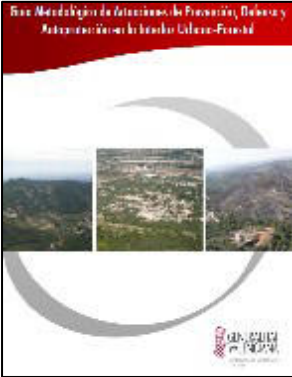
CODI	DENOMINACIÓ DE LA MESURA
PRE-LLA-01	REDACCIÓ DE MESURES D'AUTOPROTECCIÓ PER A LLARS SITUATS EN ZONES D'INTERFÍCIE URBÀ FORESTAL, AGRÍCOLA FORESTAL O DINS DE ZONES FORESTALS
<b>DESCRIPCIÓ DE L'ACTUACIÓ</b>	
<p>L'Ajuntament d'Almassora proporcionarà documents editats per altres administracions com el Ministeri de Medi Ambient o de Conselleria per a l'autoprotecció de construccions dins dels diferents interfícies o dins de zones forestals.</p> 	
<b>LOCALITZACIÓ DE L'ACTUACIÓ</b>	
Ajuntament d'Almassora	
<b>ACTUACIÓ RECOLLIDA EN DOCUMENTS DE PLANIFICACIÓ APROVATS I/O REDACTATS PER LA CONSELLERIA COMPETENT EN MATÈRIA DE PREVENCIÓ D'INCENDIS FORESTALS</b>	
SI	Normativa del Pla Local Reduït de Prevenció d'Incendis Forestals
<b>PERIODE D'EJECUCIÓ</b>	<b>VIGÈNCIA DE LA MESURA</b>
3 anys	Durant tota la vigència del pla.
<b>COST PREVIST DE LA MESURA</b>	
300 € anuals	
<b>INDICADOR DE REFERENCIA I UNITATS PER A LA MEDICIÓ I SEGUIMENT</b>	
Nº DE DOCUMENTS ENTREGATS ALS VEÏNS	
<b>EXPECTATIVA DE FINANCIACIÓ DE LA MESURA</b>	
Fons Propis, Sol·licitud de ajudes a la conselleria competent en matèria de prevenció d'incendis forestals o sol·licitud de materials ja editats.	
<b>SEGUIMENT</b>	
<ul style="list-style-type: none"> <li>Informe anual de seguiment de les mesures del Pla de Prevenció d'Incendis forestals.</li> </ul>	

**11.1.4.MESURES PREVENTIVES DIRIGIDES A L'AGRICULTURA**

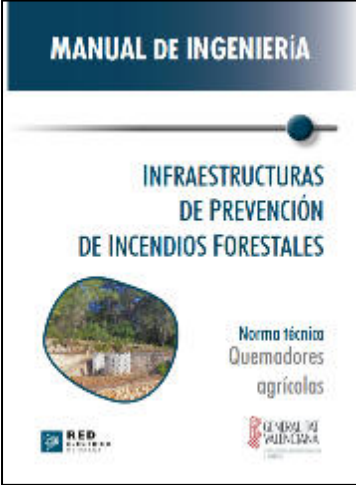
CODI	DENOMINACIÓ DE LA MESURA
PRE-AGR-01	REDACCIÓ DE MESURES PER EVITAR INCENDIS FORESTALS DERIVATS DE LES CREMES AGRÍCOLES EXCEPCIONALS. CONSTRUCCIÓ DE CREMADORS.
DESCRIPCIÓ DE L'ACTUACIÓ	
<p>L'Ajuntament d'Almassora amb la col·laboració del Consell Agrari, proporcionarà documents editats per la Conselleria per a la construcció de cremadors.</p> 	
LOCALITZACIÓ DE L'ACTUACIÓ	
Ajuntament d'Almassora	
ACTUACIÓ RECOLLIDA EN DOCUMENTS DE PLANIFICACIÓ APROVATS I/O REDACTATS PER LA CONSELLERIA COMPETENT EN MATÈRIA DE PREVENCIÓ D'INCENDIS FORESTALS	
SI	Normativa del Pla Local de Prevenció d'Incendis Forestals
PERIODE D'EJECUCIÓ	VIGÈNCIA DE LA MESURA
2 anys	Durant tota la duració del present pla
COST PREVIST DE LA MESURA	
300€ anuals	
INDICADOR DE REFERENCIA I UNITATS PER A LA MEDICIÓ I SEGUIMENT	
Nº DE DOCUMENTS ENTEGATS ALS VEÏNS	
EXPECTATIVA DE FINANCIACIÓ DE LA MESURA	
Fons propis, Sol·licitud de ajudes a la conselleria competent en matèria de prevenció d'incendis forestals o sol·licitud de materials ja editats.	
SEGUIMENT	
<ul style="list-style-type: none"> <li>Informe anual de seguiment de les mesures del Pla de Prevenció d'Incendis forestals.</li> </ul>	

CODI	DENOMINACIÓ DE LA MESURA
PRE-AGR-03	PROMOCIÓ DE LA TRITURACIÓ DE LES RESTES DE PODA
<b>DESCRIPCIÓ DE L'ACTUACIÓ</b>	
L'Ajuntament, mitjançant el Pla local de gestió de les restes agrícoles vegetals, promourà l'ús privat de la trituració de les restes de poda, per a evitar la pràctica del foc i per a augmentar la matèria orgànica dels sòls.	
<b>LOCALITZACIÓ DE L'ACTUACIÓ</b>	
Ajuntament d'Almassora	
<b>ACTUACIÓ RECOLLIDA EN DOCUMENTS DE PLANIFICACIÓ APROVATS I/O REDACTATS PER LA CONSELLERIA COMPETENT EN MATÈRIA DE PREVENCIÓ D'INCENDIS FORESTALS</b>	
SI	Normativa del Pla Local Reduït de Prevenció d'Incendis Forestals
<b>PERIODE D'EJECUCIÓ</b>	<b>VIGÈNCIA DE LA MESURA</b>
2 anys	Durant tota la vigència del pla
<b>COST PREVIST DE LA MESURA</b>	
150 €	
<b>INDICADOR DE REFERENCIA I UNITATS PER A LA MEDICIÓ I SEGUIMENT</b>	
Nº DE DIVULGACIONS REALITZADES	
<b>EXPECTATIVA DE FINANCIACIÓ DE LA MESURA</b>	
Fons propis	
<b>SEGUIMENT</b>	
<ul style="list-style-type: none"> <li>Informe anual de seguiment de les mesures del Pla de Prevenció d'Incendis forestals.</li> <li>Estadística local d'ús d'aquest tipus de maquinària.</li> </ul>	

CODI	DENOMINACIÓ DE LA MESURA
PRE-AGR-04	PLA LOCAL DE GESTIÓ DE LES RESTES AGRÍCOLES VEGETALS
<b>DESCRIPCIÓ DE L'ACTUACIÓ</b>	
L'Ajuntament d'Almassora redactarà un Pla local de gestió de les restes agrícoles vegetals, segons les directrius establides per la Llei 7/2022 de residus i sòls contaminats, la Llei Forestal de la C.V. i el Pla de demarcació de Vall d'Alba.	
<b>LOCALITZACIÓ DE L'ACTUACIÓ</b>	
Ajuntament d'Almassora	
<b>ACTUACIÓ RECOLLIDA EN DOCUMENTS DE PLANIFICACIÓ APROVATS I/O REDACTATS PER LA CONSELLERIA COMPETENT EN MATÈRIA DE PREVENCIÓ D'INCENDIS FORESTALS</b>	
SI	Normativa del Pla Local Reduït de Prevenció d'Incendis Forestals
<b>PERIODE D'EJECUCIÓ</b>	<b>VIGÈNCIA DE LA MESURA</b>
DOS ANYS	INDEFINIDA
<b>COST PREVIST DE LA MESURA</b>	
1500 €	
<b>INDICADOR DE REFERENCIA I UNITATS PER A LA MEDICIÓ I SEGUIMENT</b>	
Nº DE ORDENANCES APROVADES PER EL PLE DE L'AJUNTAMENT EN RELACIÓ A LA PREVENCIÓ D'INCENDIS FORESTALS	
<b>SEGUIMENT</b>	
<ul style="list-style-type: none"> <li>Accions de publicitat de les noves normatives</li> </ul>	

- Seguiment per part de l'administració local del compliment

### 11.1.5.MESURES PREVENTIVES DIRIGIDES A LA POBLACIÓ ESCOLAR

CODI	DENOMINACIÓ DE LA MESURA
PRE-ESC-01	CAMPANYA D'INFORMACIÓ DELS PERILLS DELS INCENDIS FORESTALS ALS CENTRES ESCOLARS DEL MUNICIPI.
<b>DESCRIPCIÓ DE L'ACTUACIÓ</b>	
Realització de xarrades participatives en els CEIP del terme municipal, i de tallers amb l'objectiu de conscienciar a l'alumnat de les conseqüències dels incendis forestals, i de les mesures per evitar-los.	
<b>LOCALITZACIÓ DE L'ACTUACIÓ</b>	
Ajuntament d'Almassora	
<b>ACTUACIÓ RECOLLIDA EN DOCUMENTS DE PLANIFICACIÓ APROVATS I/O REDACTATS PER LA CONSELLERIA COMPETENT EN MATÈRIA DE PREVENCIÓ D'INCENDIS FORESTALS</b>	
SI	Normativa del Pla Local Reduït de Prevenció d'Incendis Forestals
<b>PERIODE D'EJECUCIÓ</b>	<b>VIGÈNCIA DE LA MESURA</b>
2 anys	Cada 2 anys a partir del segon any de la vigència
<b>COST PREVIST DE LA MESURA</b>	
600 € ANY D'IMPARTICIÓ	
<b>INDICADOR DE REFERENCIA I UNITATS PER A LA MEDICIÓ I SEGUIMENT</b>	
Nº DE XARRADES REALITZADES	
<b>EXPECTATIVA DE FINANCIACIÓ DE LA MESURA</b>	
Sol·licitud de professionals de les conselleries competents en prevenció i en extinció d'incendis forestals per a l'impartició de les xarrades. Fons Propis	
<b>SEGUIMENT</b>	
<ul style="list-style-type: none"> <li>• Informe anual de seguiment de les mesures del Pla de Prevenció d'Incendis forestals.</li> </ul>	

**11.1.6. ACTUACIONS DE VIGILANCIA I DETECCIÓ**

<b>CODI</b>	<b>DENOMINACIÓ DE LA MESURA</b>
VIG-PRE-03	RUTES DE VIGILÀNCIA PELS SERVEIS DE SEGURETAT LOCAL
<b>DESCRIPCIÓ DE L'ACTUACIÓ</b>	
<p>La vigilància preventiva, dissuasiva, d'informació als usuaris de les àrees recreatives, de la zona del paisatge protegit de Riu Millars, i de les zones forestals té un paper molt important a l'hora d'evitar els incendis forestals, i en el cas que es produeixen es detecten lo antes possible.</p> <p>La Guarderia del Consorci del Paisatge protegit de la desembocadura del Millars ja efectua aquesta tasca en l'àmbit de l'espai natural. Els Serveis de seguretat local deuran realitzar rutes de vigilància durant els dies de preemergència 3, per les zones forestals no incloses al Paisatge Protegit.</p>	
<b>LOCALITZACIÓ DE L'ACTUACIÓ</b>	
Ajuntament d'Almassora	
<b>ACTUACIÓ RECOLLIDA EN DOCUMENTS DE PLANIFICACIÓ APROVATS I/O REDACTATS PER LA CONSELLERIA COMPETENT EN MATÈRIA DE PREVENCIÓ D'INCENDIS FORESTALS</b>	
SI	PLA ESPECIAL D'INCENDIS FORESTALS DE LA COMUNITAT VALENCIANA
<b>PERIODE D'EJECUCIÓ</b>	<b>VIGÈNCIA DE LA MESURA</b>
CADA ANY	DURANT LA VIGÈNCIA DEL PRESENT PLA
<b>COST PREVIST DE LA MESURA</b>	
100€ de cost de combustibles ANUALS	
<b>INDICADOR DE REFERENCIA I UNITATS PER A LA MEDICIÓ I SEGUIMENT</b>	
Nº DE KILÒMETRES REALITZATS AL ANY FENT RUTES ESPECÍFIQUES DE VIGILANCIA I PREVENCIÓ D'INCENDIS FORESTALS.	
<b>EXPECTATIVA DE FINANCIACIÓ DE LA MESURA</b>	
Fons propis.	
<b>SEGUIMENT</b>	
<ul style="list-style-type: none"> <li>Informe anual de seguiment de les mesures del Pla de Prevenció d'Incendis forestals.</li> </ul>	

## 11.2. ACTUACIONS SOBRE CAUSES ESTRUCTURALS

### 11.2.1. DIRECTRIUS DE MANEIG I CONSERVACIÓ DE PARCEL·LES FORESTALS I PARCEL·LES DINS DE LA INTERFÍCIE URBÀ FORESTAL.

CODI	DENOMINACIÓ DE LA MESURA
DIR-MPF-01	INFORMACIÓ DE MANEIG DE COMBUSTIBLE VEGETAL EN PARCEL·LES AMB AFECCIONS A ZONES FORESTALS
<b>DESCRIPCIÓ DE L'ACTUACIÓ</b>	
<p>Es difondrà per a la posta en coneixement del propietaris amb parcel·les forestals o de parcel·les urbanes dins de la interfície urbà forestal de la normativa vigent actual que com a mínim contindrà la Llei 3/93 Forestal de la comunitat Valenciana, i el Pla de Prevenció d'incendis forestals de la Demarcació de la Vall d'Alba:</p> <p><i>TÍTOL V. De l'estatut del domini forestal</i></p> <p><i>CAPÍTOL II. Dels deures dels propietaris.</i></p> <p><i>Article quaranta-nou</i></p> <p><i>1. Constitueixen deures genèrics dels propietaris dels terrenys forestals, sense perjudici del que estableix la Llei de la Generalitat Valenciana 4/1992, de 5 de juny, del sòl no urbanitzable:</i></p> <p><i>a) La conservació i utilització de les muntanyes o terrenys forestals d'acord amb la seua destinació, i d'acord amb les seues característiques edafològiques i morfològiques.</i></p> <p><i>b) L'elaboració per a les muntanyes catalogades dels corresponents Programes Tècnics de Gestió i Millora Forestal i els projectes d'execució.</i></p> <p><i>c) La introducció de les millores necessàries i realització de les actuacions necessàries per a la conservació, producció i utilització de les muntanyes o terrenys forestals.</i></p> <p><i>2. Són deures específics dels titulars dels terrenys forestals:</i></p> <p><i>a) La repoblació forestal en les muntanyes de domini públic i en les catalogades d'utilitat pública o protectores.</i></p> <p><i>b) La realització dels aprofitaments d'acord amb els principis i condicions establerts en aquesta llei, i d'acord amb el règim previst en els respectius programes o projectes.</i></p> <p><i>c) L'eliminació de les restes de tals i la lluita contra les plagues que puguen afectar-li.</i></p> <p><i>d) L'adopció de les mesures preventives i extintives necessàries enfront dels danys catastròfics, i especialment enfront dels incendis forestals.</i></p> <p><i>e) Facilitar les activitats inspectores de l'administració sobre els predis.</i></p> <p><i>3. La distracció, l'abandó o desistiment de l'exercici de les facultats o deures dominicals, que comporte greus implicacions per a la conservació i protecció dels terrenys forestals o per al compliment de les seues funcions essencials, podrà comportar la imposició de la sanció corresponent i, en última instància, l'expropiació.</i></p> <p>Altres documents de referència per a la redacció de les recomanacions són el "Estudi Bàsic per a la Protecció contra Incendis Forestals en la Interfície Urbà-Forestal", encarregat per el Ministeri de Medi Ambient.</p> <p>A més de les publicacions de la Conselleria competent en matèria de prevenció d'incendis forestals com les de #stopalfoc:</p>	



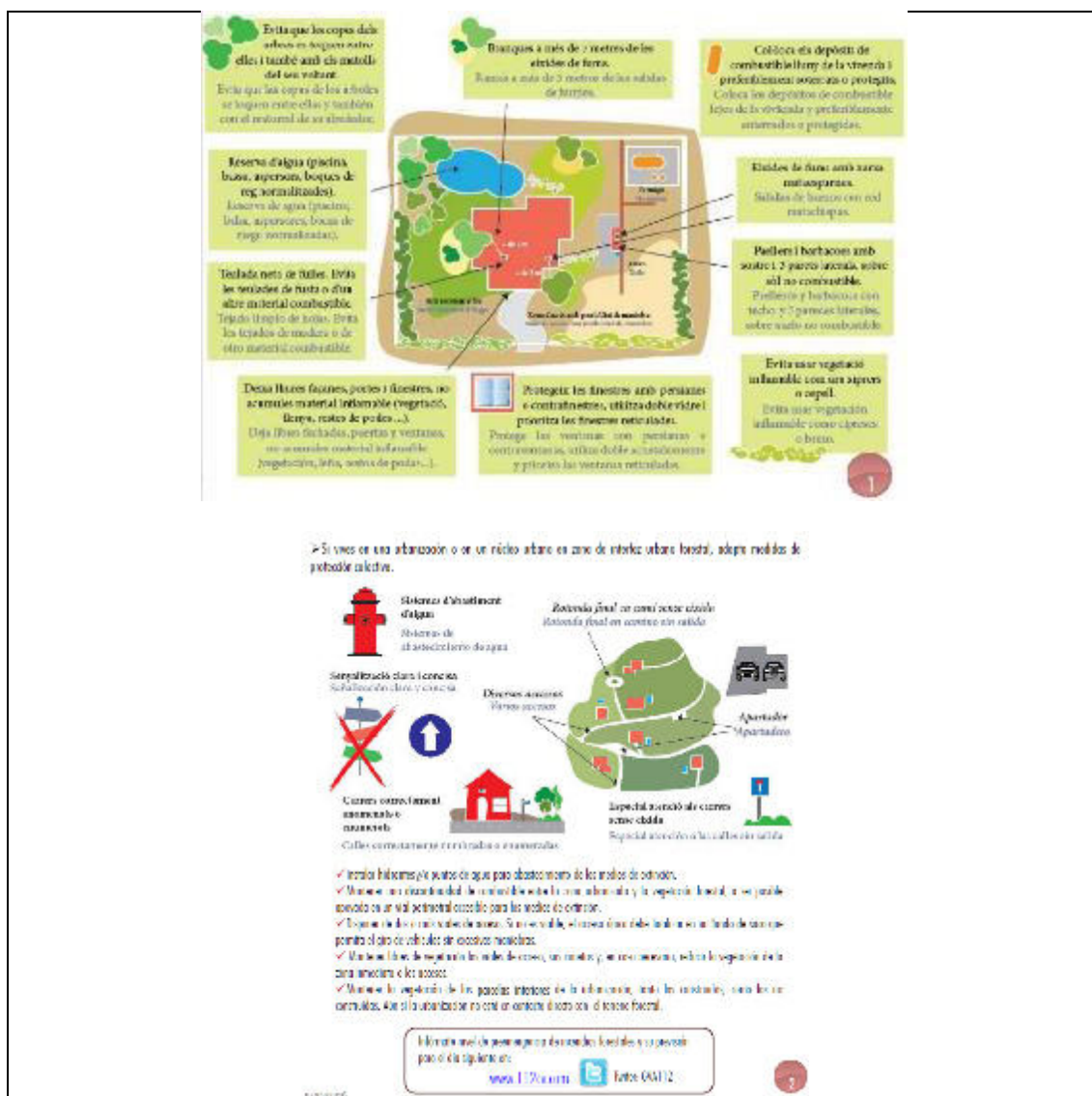

## LOCALITZACIÓ DE L'ACTUACIÓ

Ajuntament de L'Almassora.

**ACTUACIÓ RECOLLIDA EN DOCUMENTS DE PLANIFICACIÓ APROVATS I/O  
REDACTATS PER LA CONSELLERIA COMPETENT EN MATÈRIA DE  
PREVENCIÓ D'INCENDIS FORESTALS**

SI	PLA DE PREVENCIÓ INCENDIS FORESTALS DEMARCATIÓ DE LA VALL D'ALBA
<b>PERIODE D'EJECUCIÓ</b>	<b>VIGÈNCIA DE LA MESURA</b>
CURT PLAÇ	CADA 3 ANYS
<b>COST PREVIST DE LA MESURA</b>	
50€ ANUALS	
<b>INDICADOR DE REFERENCIA I UNITATS PER A LA MEDICIÓ I SEGUIMENT</b>	
Nº DE REQUERIMENTS ENVIATS A PROPIETARIS AMB PARCELES FORESTALS EN L'INFORMACIÓ ABANS EXPLICADA	
<b>EXPECTATIVA DE FINANCIACIÓ DE LA MESURA</b>	
FONS PROPIS	
<b>SEGUIMENT</b>	
<ul style="list-style-type: none"> <li>Informe anual de seguiment de les mesures del Pla de Prevenció d'Incendis forestals</li> </ul>	

## 11.2.2.SENYALITZACIÓ DELS HIDRANTS EXISTENTS.

Taula 11 Dades de les senyals dels diversos hidrants

TIPO	COORD_X	COORD_Y	ETIQUETA	PROPUESTA	ORDEN VIA	ACCIÓ	MEDIDA	UNIDADES
Senyal hidrant	750025.24	4426099.55	SEN_VIA_01_04	PLRPIF ALMASSORA	2	COLOCACIÓ CARTELL HIDRANT	UD	3
Senyal hidrant	755380.66	4422889.99	SEN_VIA_01_05	PLRPIF ALMASSORA	2	COLOCACIÓ CARTELL HIDRANT	UD	3
Senyal hidrant	751320.35	4424372.17	SEN_VIA_01_06	PLRPIF ALMASSORA	2	COLOCACIÓ CARTELL HIDRANT	UD	3
Senyal hidrant	750877.02	4425053.75	SEN_VIA_01_07	PLRPIF ALMASSORA	3	COLOCACIÓ CARTELL HIDRANT	UD	3

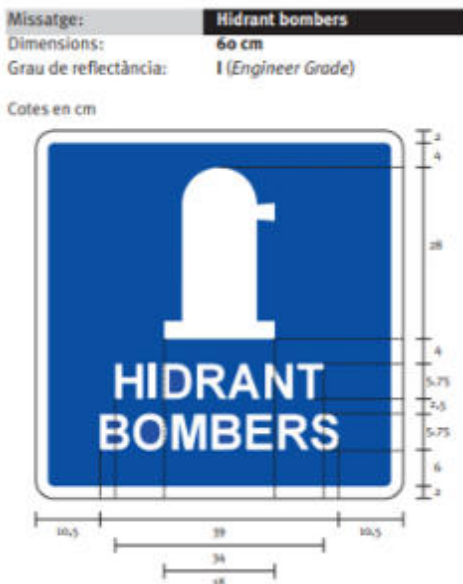
CODI	DENOMINACIÓ DE LA MESURA
SEN-VIA-01	Col·locació de Cartells normalitzats en els hidrants existents en les zones Industrials o urbanes més properes de zones forestals.
DESCRIPCIÓ DE L'ACTUACIÓ	
<p>Per a millorar l'eficàcia dels mitjans d'extinció d'incendis forestals, es recomana la senyalització de 4 hidrants més propers de les zones forestals. Com exemple es presenta la següent imatge.</p> <p>Cada hidrant se pre-senyalitzarà amb 2 cartells complementaris, per a indicar-ne la proximitat i direcció concreta.</p>	
 <p>Missatge: Hidrant bombers</p> <p>Dimensions: 60 cm</p> <p>Grau de reflectància: I (Engineer Grade)</p> <p>Cotes en cm</p>	
LOCALITZACIÓ DE L'ACTUACIÓ	
DIFERENTS PUNTS DEL TERME MUNICIPAL	

ACTUACIÓ RECOLLIDA EN DOCUMENTS DE PLANIFICACIÓ APROVATS I/O REDACTATS PER LA CONSELLERIA COMPETENT EN MATÈRIA DE PREVENCIÓ D'INCENDIS FORESTALS	
NO	
PERIODE D'EJECUCIÓ	VIGÈNCIA DE LA MESURA
DOS ANYS	INDEFINIDA
COST PREVIST DE LA MESURA	
4.200 € (ENTRE ELS DOS ANYS)	
INDICADOR DE REFERENCIA I UNITATS PER A LA MEDICIÓ I SEGUIMENT	
Nº DE UNITATS DE SENYALS INSTAL·LADES	
EXPECTATIVA DE FINANCIACIÓ DE LA MESURA	
Fons propis, Subvencions Conselleria de Prevenció, Subvenció Diputació Castelló, etc.	
SEGUIMENT	
<ul style="list-style-type: none"> <li>Informe anual de seguiment de les mesures del Pla de Prevenció d'Incendis forestals.</li> </ul>	

### 11.2.3.LÍNIES ELÈCTRIQUES

CODI	DENOMINACIÓ DE LA MESURA
LIN-ELE-01	CONTROL DE LA VEGETACIÓ BAIX LA ZONA D'INFLUÈNCIA DE LES LÍNIES ELÈCTRIQUES.
<b>DESCRIPCIÓ DE L'ACTUACIÓ</b>	
Per part del personal propi de l'Ajuntament és realitzarà anualment una revisió de l'estat de les línies elèctriques en lo que al combustible vegetal baix de les mateixes es refereix. Al mateix temps es prestarà atenció als possibles mal estats dels elements que componen la xarxa elèctrica que puguin derivar en un incendi forestal. Aquesta informació es farà saber als propietaris de les línies per a que ho solucionen.	
<b>LOCALITZACIÓ DE L'ACTUACIÓ</b>	
Red elèctrica dins del terme municipal	
<b>ACTUACIÓ RECOLLIDA EN DOCUMENTS DE PLANIFICACIÓ APROVATS I/O REDACTATS PER LA CONSELLERIA COMPETENT EN MATÈRIA DE PREVENCIÓ D'INCENDIS FORESTALS</b>	
NO	
<b>PERIODE D'EJECUCIÓ</b>	<b>VIGÈNCIA DE LA MESURA</b>
UN ANY	DURANT TOTA LA VIGÈNCIA DEL PLA
<b>COST PREVIST DE LA MESURA</b>	
100€ ANUALS	
<b>INDICADOR DE REFERENCIA I UNITATS PER A LA MEDICIÓ I SEGUIMENT</b>	
Nº DE REQUERIMENTS ENVIATS A LES EMPRESES PROPIETÀRIES DE LES LÍNIES ELÈCTRIQUES.	
<b>EXPECTATIVA DE FINANCIACIÓ DE LA MESURA</b>	
<b>SEGUIMENT</b>	
<ul style="list-style-type: none"> <li>Informe anual de seguiment de les mesures del Pla de Prevenció d'Incendis forestals.</li> </ul>	

**11.2.4.MESURES SOBRE ZONES AGRÍCOLES ABANDONADES***Taula 12 Dades de les zones per a realitzar el manteniment de vegetació (les coordenades son del centroide de l'àrea)*

TIPUS	COOR_X	COORD_Y	ETIQUETA	UNITAT	UNITATS	ACCIÓ	PROPOSTA
MANTENIMENT VEGETACIO ZONES AGRICOLES ABANDONADES	745374	4429840	ZON_AGRI_02_01	HA	11,94	MANTENIMENT VEGETACIÓ EN ZONES AGRICOLES ABANDONADES	PLRPIF ALMASSORA
MANTENIMENT VEGETACIO ZONES AGRICOLES ABANDONADES	745803	4429034	ZON-AGRI-02-02	HA	3,38	MANTENIMENT VEGETACIÓ EN ZONES AGRICOLES ABANDONADES	PLRPIF ALMASSORA
MANTENIMENT VEGETACIO ZONES AGRICOLES ABANDONADES	745475	4429021	ZON-AGRI-02-03	HA	3,68	MANTENIMENT VEGETACIÓ EN ZONES AGRICOLES ABANDONADES	PLRPIF ALMASSORA
MANTENIMENT VEGETACIO ZONES AGRICOLES ABANDONADES	745704	4428778	ZON-AGRI-02-04	HA	3,95	MANTENIMENT VEGETACIÓ EN ZONES AGRICOLES ABANDONADES	PLRPIF ALMASSORA
MANTENIMENT VEGETACIO ZONES AGRICOLES ABANDONADES	743669	4428905	ZON-AGRI-02-05	HA	27,87	MANTENIMENT VEGETACIÓ EN ZONES AGRICOLES ABANDONADES	PLRPIF ALMASSORA
MANTENIMENT VEGETACIO ZONES AGRICOLES ABANDONADES	743863	4428250	ZON-AGRI-02-06	HA	6,41	MANTENIMENT VEGETACIÓ EN ZONES AGRICOLES ABANDONADES	PLRPIF ALMASSORA
MANTENIMENT VEGETACIO ZONES AGRICOLES ABANDONADES	743819	4428511	ZON-AGRI-02-07	HA	7,62	MANTENIMENT VEGETACIÓ EN ZONES AGRICOLES ABANDONADES	PLRPIF ALMASSORA
MANTENIMENT VEGETACIO ZONES AGRICOLES ABANDONADES	744352	4428733	ZON-AGRI-02-08	HA	10,92	MANTENIMENT VEGETACIÓ EN ZONES AGRICOLES ABANDONADES	PLRPIF ALMASSORA
MANTENIMENT VEGETACIO ZONES AGRICOLES ABANDONADES	744075	4428659	ZON-AGRI-02-09	HA	2,17	MANTENIMENT VEGETACIÓ EN ZONES AGRICOLES ABANDONADES	PLRPIF ALMASSORA
MANTENIMENT VEGETACIO ZONES AGRICOLES ABANDONADES	744513	4428463	ZON-AGRI-02-10	HA	2,76	MANTENIMENT VEGETACIÓ EN ZONES AGRICOLES ABANDONADES	PLRPIF ALMASSORA

**PLA LOCAL REDUÏT DE PREVENCIÓ D'INCENDIS FORESTALS D'ALMASSORA (CASTELLÓ)**

MANTENIMENT VEGETACIO ZONES AGRICOLES ABANDONADES	744173	4429082	ZON-AGRI-02-11	HA	2,29	MANTENIMENT VEGETACIÓ EN ZONES AGRICOLES ABANDONADES	PLRPIF ALMASSORA
MANTENIMENT VEGETACIO ZONES AGRICOLES ABANDONADES	744079	4428478	ZON-AGRI-02-12	HA	1,93	MANTENIMENT VEGETACIÓ EN ZONES AGRICOLES ABANDONADES	PLRPIF ALMASSORA
MANTENIMENT VEGETACIO ZONES AGRICOLES ABANDONADES	744358	4428239	ZON-AGRI-02-13	HA	6,75	MANTENIMENT VEGETACIÓ EN ZONES AGRICOLES ABANDONADES	PLRPIF ALMASSORA
MANTENIMENT VEGETACIO ZONES AGRICOLES ABANDONADES	744655	4428257	ZON-AGRI-02-14	HA	8,51	MANTENIMENT VEGETACIÓ EN ZONES AGRICOLES ABANDONADES	PLRPIF ALMASSORA
MANTENIMENT VEGETACIO ZONES AGRICOLES ABANDONADES	745065	4428035	ZON-AGRI-02-15	HA	5,54	MANTENIMENT VEGETACIÓ EN ZONES AGRICOLES ABANDONADES	PLRPIF ALMASSORA
MANTENIMENT VEGETACIO ZONES AGRICOLES ABANDONADES	747064	4428754	ZON-AGRI-02-16	HA	8,9	MANTENIMENT VEGETACIÓ EN ZONES AGRICOLES ABANDONADES	PLRPIF ALMASSORA
MANTENIMENT VEGETACIO ZONES AGRICOLES ABANDONADES	746490	4429048	ZON-AGRI-02-17	HA	1,39	MANTENIMENT VEGETACIÓ EN ZONES AGRICOLES ABANDONADES	PLRPIF ALMASSORA
MANTENIMENT VEGETACIO ZONES AGRICOLES ABANDONADES	748644	4428379	ZON-AGRI-02-18	HA	6,99	MANTENIMENT VEGETACIÓ EN ZONES AGRICOLES ABANDONADES	PLRPIF ALMASSORA
MANTENIMENT VEGETACIO ZONES AGRICOLES ABANDONADES	748478	4428801	ZON-AGRI-02-19	HA	2,69	MANTENIMENT VEGETACIÓ EN ZONES AGRICOLES ABANDONADES	PLRPIF ALMASSORA
MANTENIMENT VEGETACIO ZONES AGRICOLES ABANDONADES	747723	4428347	ZON-AGRI-02-20	HA	7,1	MANTENIMENT VEGETACIÓ EN ZONES AGRICOLES ABANDONADES	PLRPIF ALMASSORA
MANTENIMENT VEGETACIO ZONES AGRICOLES ABANDONADES	748309	4428472	ZON-AGRI-02-21	HA	5,12	MANTENIMENT VEGETACIÓ EN ZONES AGRICOLES ABANDONADES	PLRPIF ALMASSORA

**PLA LOCAL REDUÏT DE PREVENCIÓ D'INCENDIS FORESTALS D'ALMASSORA (CASTELLÓ)**

MANTENIMENT VEGETACIO ZONES AGRICOLES ABANDONADES	746916	4427580	ZON-AGRI-02-23	HA	1,74	MANTENIMENT VEGETACIÓ EN ZONES AGRICOLES ABANDONADES	PLRPIF ALMASSORA
MANTENIMENT VEGETACIO ZONES AGRICOLES ABANDONADES	752076	4424166	ZON-AGRI-02-24	HA	8,08	MANTENIMENT VEGETACIÓ EN ZONES AGRICOLES ABANDONADES	PLRPIF ALMASSORA
MANTENIMENT VEGETACIO ZONES AGRICOLES ABANDONADES	753905	4423599	ZON-AGRI-02-25	HA	11,18	MANTENIMENT VEGETACIÓ EN ZONES AGRICOLES ABANDONADES	PLRPIF ALMASSORA
MANTENIMENT VEGETACIO ZONES AGRICOLES ABANDONADES	754454	4423267	ZON-AGRI-02-26	HA	8,03	MANTENIMENT VEGETACIÓ EN ZONES AGRICOLES ABANDONADES	PLRPIF ALMASSORA
MANTENIMENT VEGETACIO ZONES AGRICOLES ABANDONADES	749613	4426439	ZON-AGRI-02-27	HA	6,26	MANTENIMENT VEGETACIÓ EN ZONES AGRICOLES ABANDONADES	PLRPIF ALMASSORA
MANTENIMENT VEGETACIO ZONES AGRICOLES ABANDONADES	745800	4427596	ZON-AGRI-02-28	HA	1,87	MANTENIMENT VEGETACIÓ EN ZONES AGRICOLES ABANDONADES	PLRPIF ALMASSORA
MANTENIMENT VEGETACIO ZONES AGRICOLES ABANDONADES	744484	4429151	ZON-AGRI-02-29	HA	4,81	MANTENIMENT VEGETACIÓ EN ZONES AGRICOLES ABANDONADES	PLRPIF ALMASSORA
MANTENIMENT VEGETACIO ZONES AGRICOLES ABANDONADES	744655	4428928	ZON-AGRI-02-30	HA	1,35	MANTENIMENT VEGETACIÓ EN ZONES AGRICOLES ABANDONADES	PLRPIF ALMASSORA
MANTENIMENT VEGETACIO ZONES AGRICOLES ABANDONADES	744221	4429353	ZON-AGRI-02-31	HA	1,53	MANTENIMENT VEGETACIÓ EN ZONES AGRICOLES ABANDONADES	PLRPIF ALMASSORA
MANTENIMENT VEGETACIO ZONES AGRICOLES ABANDONADES	746954	4429423	ZON-AGRI-02-32	HA	3,48	MANTENIMENT VEGETACIÓ EN ZONES AGRICOLES ABANDONADES	PLRPIF ALMASSORA
MANTENIMENT VEGETACIO ZONES AGRICOLES ABANDONADES	744955	4429482	ZON-AGRI-02-33	HA	6,41	MANTENIMENT VEGETACIÓ EN ZONES AGRICOLES ABANDONADES	PLRPIF ALMASSORA

**PLA LOCAL REDUÏT DE PREVENCIÓ D'INCENDIS FORESTALS D'ALMASSORA (CASTELLÓ)**

MANTENIMENT VEGETACIO ZONES AGRICOLES ABANDONADES	748014	4428387	ZON-AGRI-02-34	HA	8,13	MANTENIMENT VEGETACIÓ EN ZONES AGRICOLES ABANDONADES	PLRPIF ALMASSORA
MANTENIMENT VEGETACIO ZONES AGRICOLES ABANDONADES	746891	4428651	ZON-AGRI-02-35	HA	1,8	MANTENIMENT VEGETACIÓ EN ZONES AGRICOLES ABANDONADES	PLRPIF ALMASSORA
MANTENIMENT VEGETACIO ZONES AGRICOLES ABANDONADES	746652	4428737	ZON-AGRI-02-36	HA	1,05	MANTENIMENT VEGETACIÓ EN ZONES AGRICOLES ABANDONADES	PLRPIF ALMASSORA
MANTENIMENT VEGETACIO ZONES AGRICOLES ABANDONADES	745405	4429500	ZON-AGRI-02-37	HA	0,46	MANTENIMENT VEGETACIÓ EN ZONES AGRICOLES ABANDONADES	PLRPIF ALMASSORA
MANTENIMENT VEGETACIO ZONES AGRICOLES ABANDONADES	745370	4429394	ZON-AGRI-02-38	HA	0,73	MANTENIMENT VEGETACIÓ EN ZONES AGRICOLES ABANDONADES	PLRPIF ALMASSORA
MANTENIMENT VEGETACIO ZONES AGRICOLES ABANDONADES	745200	4429467	ZON-AGRI-02-39	HA	0,38	MANTENIMENT VEGETACIÓ EN ZONES AGRICOLES ABANDONADES	PLRPIF ALMASSORA
MANTENIMENT VEGETACIO ZONES AGRICOLES ABANDONADES	747633	4429095	ZON-AGRI-02-40	HA	1,61	MANTENIMENT VEGETACIÓ EN ZONES AGRICOLES ABANDONADES	PLRPIF ALMASSORA
MANTENIMENT VEGETACIO ZONES AGRICOLES ABANDONADES	747465	4428937	ZON-AGRI-02-41	HA	3,21	MANTENIMENT VEGETACIÓ EN ZONES AGRICOLES ABANDONADES	PLRPIF ALMASSORA
MANTENIMENT VEGETACIO ZONES AGRICOLES ABANDONADES	747928	4427012	ZON-AGRI-02-42	HA	4,2	MANTENIMENT VEGETACIÓ EN ZONES AGRICOLES ABANDONADES	PLRPIF ALMASSORA
<b>TOTAL</b>					<b>214,22</b>		



<b>CODI</b>	<b>DENOMINACIÓ DE LA MESURA</b>
ZON-AGR-02	CONTROL DE LA VEGETACIÓ EN ZONES AGRÍCOLES ABANDONADES
<b>DESCRIPCIÓ DE L'ACTUACIÓ</b>	
Per evitar l'abandó de les zones agrícoles, es realitzarà un control visual de les parcel·les abandonades pel personal municipal. Posteriorment s'emetrà els corresponents requeriments de adequació.	
<b>LOCALITZACIÓ DE L'ACTUACIÓ</b>	
Parcel·les repartides per tot el terme municipal	
<b>ACTUACIÓ RECOLLIDA EN DOCUMENTS DE PLANIFICACIÓ APROVATS I/O REDACTATS PER LA CONSELLERIA COMPETENT EN MATÈRIA DE PREVENCIÓ D'INCENDIS FORESTALS</b>	
SI	PLA DE PREVENCIÓ D'INCENDIS FORESTALS DE LA DEMARCACIÓ DE LA VALL D'ALBA
<b>PERIODE D'EJECUCIÓ</b>	<b>VIGÈNCIA DE LA MESURA</b>
DOS ANYS	DURANT LA DURACIÓ DEL PRESENT PLA
<b>COST PREVIST DE LA MESURA</b>	
0€. MITJANS PROPIS AJUNTAMENT	
<b>INDICADOR DE REFERENCIA I UNITATS PER A LA MEDICIÓ I SEGUIMENT</b>	
Nº DE CONTROLS REALITZATS I Nº DE REQUERIMENTS.	
<b>EXPECTATIVA DE FINANCIACIÓ DE LA MESURA</b>	
No necessària.	
<b>SEGUIMENT</b>	
<ul style="list-style-type: none"> <li>Informe anual de seguiment de les mesures del Pla de Prevenció d'Incendis forestals.</li> </ul>	

## 11.2.5.MANTENIMENT DE LES INSTAL·LACIONS DE LES ÀREES RECREATIVES

Taula 13 Dades de les àrees recreatives a intervindre

TIPO	COORD_X	COORD_Y	ETIQUETA	UNIDAD	ACCIÓN	UNIDADES	PROPUESTA
AREA RECREATIVA	748664	4426824	ARE-REC-01-01	HA	DESBROCE ANUAL	2	PLRPIF ALMASSORA
AREA RECREATIVA	752163	4423947	ARE-REC-01-02	HA	DESBROCE ANUAL	8,04	PLRPIF ALMASSORA
					<b>TOTAL</b>	<b>10,04</b>	

CODI	DENOMINACIÓ DE LA MESURA
ARE-REC-01	ELIMINACIÓ DEL COMBUSTIBLE VEGETAL AMB DESBROSSAMENT DE LES ÀREES RECREATIVES (2 ZONES)
DESCRIPCIÓ DE L'ACTUACIÓ	
<p>Durant tots els anys de duració d'aquest pla es realitzarà un desbrossament dels combustibles vegetals fins de les superfícies de les àrees recreatives existents en el terme municipal. Aquesta tasca es podrà realitzar per personal propi de l'Ajuntament. El període d'execució serà abans de Setmana Santa. Es deuen de seguir les recomanacions en la "Norma Tècnica d'Instal·lacions Recreatives" editat per la Generalitat Valenciana.</p>	
	
LOCALITZACIÓ DE L'ACTUACIÓ	
AREES RECREATIVES DINS DEL TERME MUNICIPAL	
ACTUACIÓ RECOLLIDA EN DOCUMENTS DE PLANIFICACIÓ APROVATS I/O REDACTATS PER LA CONSELLERIA COMPETENT EN MATÈRIA DE PREVENCIÓ D'INCENDIS FORESTALS	
SI	PLA DE PREVENCIÓ D'INCENDIS FORESTALS DE LA DEMARCACIÓ DE LA VALL D'ALBA
PERIODE D'EJECUCIÓ	VIGÈNCIA DE LA MESURA
DOS ANYS	DURANT LA VIGÈNCIA DEL PRESENT PLA
COST PREVIST DE LA MESURA	
4.000 € ANUALS	
INDICADOR DE REFERENCIA I UNITATS PER A LA MEDICIÓ I SEGUIMENT	
SUPERFÍCIE (METRES CUADRATS) DESBROSSATS EN ÀREES RECREATIVES ANUALMENT.	

EXPECTATIVA DE FINANCIACIÓ DE LA MESURA	
Fons propis, Subvenció de Conselleria, Subvenció de diputació de Castelló	
SEGUIMENT	
<ul style="list-style-type: none"><li>Informe anual de seguiment de les mesures del Pla de Prevenció d'Incendis forestals.</li></ul>	

### 11.3.PROPOSTA SOBRE LA PREVENCIÓ DE LA PROPAGACIÓ

Totes les propostes sobre la prevenció de la propagació d'un incendi forestal en el terme municipal d'Almassora son conformes a Normes tècniques de Vials, a la Norma Tècnica d'Àrees Tallafocs, a la Norma Tècnica d'Infraestructures en Àrees Urbanitzades, a la Norma Tècnica de Punts d'Aigua, i al Pla d'Infraestructures que estan publicades en el Pla de Prevenció d'Incendis Forestals de la Demarcació de la Vall d'Alba. En cas de omissió de dades o contradicció es deurà fer cas sempre a la norma publicada i actualitzada en el Pla de Prevenció d'Incendis Forestals de la Demarcació de la Vall d'Alba

#### 11.3.1.MANTENIMENT DE LA XARXA VIÀRIA

Degut a que la xarxa viària forestal del terme municipal d'Almassora no disposa de pistes forestals, no es contempla el manteniment com a tal de cap infraestructura. Tan sols es realitza una proposta d'estudi d'accessibilitat dels mitjans d'extinció (diferent tipus d'autobombes utilitzades per el consorci de bombers de Castelló i per la SGISE) per les vies d'accés normal a les zones forestals.

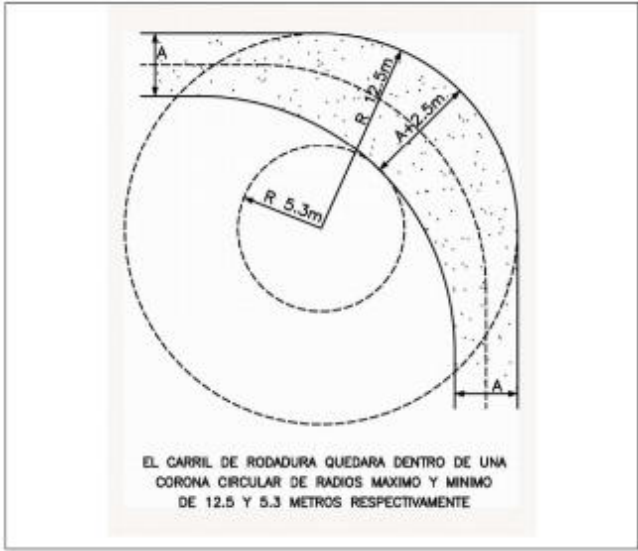
CODI	DENOMINACIÓ DE LA MESURA
MAN-VIA-01	ESTUDI D'ACCESIBILITAT
<b>DESCRIPCIÓ DE L'ACTUACIÓ</b>	
<p>Per part del departament d'Urbanisme i la Policia Local, l'Ajuntament realitzarà un estudi dels radis de gir de totes les vies d'accés a les zones forestals, a més de les possibilitats de gir en els finals d'aquestes vies.</p> <p>Al no ser vies forestals, no es podrà guiar per les normes tècniques dels vials del Pla de de prevenció d'incendis forestals de la demarcació de la Vall d'Alba, encara que si que pot ser de guia de referencia.</p> <p>Radis mínims, tornadors i zones de gir:</p>	
 <p>EL CARRIL DE RODADURA QUEDARÀ DENTRO DE UNA CORONA CIRCULAR DE RADIOS MAXIMO Y MINIMO DE 12.5 Y 5.3 METROS RESPECTIVAMENTE</p>	

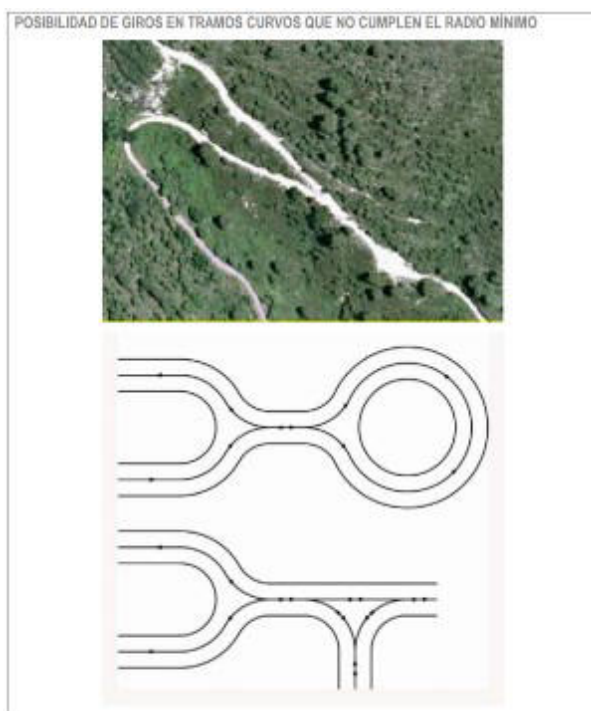

#### LOCALITZACIÓ DE L'ACTUACIÓ

Xarxa viària del terme d'accés a les zones forestals

#### ACTUACIÓ RECOLLIDA EN DOCUMENTS DE PLANIFICACIÓ APROVATS I/O REDACTATS PER LA CONSELLERIA COMPETENT EN MATÈRIA DE PREVENCIÓ D'INCENDIS FORESTALS

no

#### PERIODE D'EJECUCIÓ

#### VIGÈNCIA DE LA MESURA

TERCER ANY

Durant tota la vigència del present pla

#### COST PREVIST DE LA MESURA

1.500€

#### INDICADOR DE REFERENCIA I UNITATS PER A LA MEDICIÓ I SEGUIMENT

UD DE ESTUDI REALITZAT

#### EXPECTATIVA DE FINANCIACIÓ DE LA MESURA

Fons propis, Subvencions Conselleria de Prevenció, Subvenció Diputació Castelló.

#### SEGUIMENT

- Informe anual de seguiment de les mesures del Pla de Prevenció d'Incendis forestals.

## 11.3.2. INFRAESTRUCTURES EN ÀREES URBANITZADES

### 11.3.2.1. TALLAFOCS PERIMÈTRICS EN ÀREES URBANITZADES

#### **OBJECTIUS:**

1. Evitar que els incendis forestals produïts en altres punt puguin afectar a les cases.
2. Evitar que incendis produïts dins de les zones de cases puguin passar a les masses forestals.

#### **TREBALLS A REALITZAR:**

Es diferenciarien tres zones, una interior (on s'ubiquen les cases), un anell perimetral a aquesta zona, i un anell exterior. Es recomana utilitzar la "Guia Metodològica d'Actuacions de Prevenció, Defensa i Autoprotecció en la Interfície Urbà Forestal" editat per la Conselleria de Governació i Justícia de la Generalitat Valenciana

- Zona Interior (1): s'actuarà sobre aquell combustible que puga haver dins de les parcel·les públiques que siga molt piròfit, amb contingut molt elevat de necromassa, continuïtat vertical i horitzontal, etc. En les parcel·les privades s'instarà al propietari que també les prepare per a que siguen mes resistents front a incendis forestals
- Anell exterior d'uns 5 metres d'ample (2): on es decaparà el terreny fins el roca o sol mineral.
- Anell exterior de 10 metres (3): on no hi haurà combustible fi mort, ni continuïtat horitzontal entre el matollar, i la FCC serà menor d'un 20%, i la poda dels arbres deixarà una altura mínima de 3 metres des de la base a la primera rama, en el cas d'arbres xicotets no es podarà més de 1/3 del total de la altura.

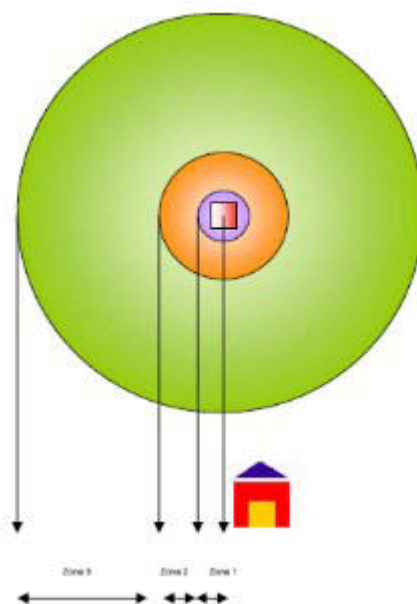

*Il·lustració 8 Zonificació de protecció de zones urbanes*

PLA LOCAL REDUÏT DE PREVENCIÓ D'INCENDIS FORESTALS D'ALMASSORA (CASTELLÓ)

Taula 14 Dades de les faixes urbà forestal per executar en la primera vegada (les coordenades son del centroide de l'àrea)

TIPO	COOR_X	COORD_Y	ETIQUETA	UNIDAD	ACCIÓN	UNIDADES	PROPUESTA
FAIXA INTERFASE URBÀ FORESTAL	748336	4426783	FAI-BPI-01-01	HA	EXECUCIO FAIXA INTERFASE	2,15	PLRPIF ALMASSORA
FAIXA INTERFASE URBÀ FORESTAL	746686	4427384	FAI-BPI-01-02	HA	EXECUCIO FAIXA INTERFASE	9,43	PLRPIF ALMASSORA
FAIXA INTERFASE URBÀ FORESTAL	745804	4427414	FAI-BPI-01-03	HA	EXECUCIO FAIXA INTERFASE	4,72	PLRPIF ALMASSORA
FAIXA INTERFASE URBÀ FORESTAL	744906	4427740	FAI-BPI-01-04	HA	EXECUCIO FAIXA INTERFASE	7,24	PLRPIF ALMASSORA
FAIXA INTERFASE URBÀ FORESTAL	755426	4422422	FAI-BPI-01-05	HA	EXECUCIO FAIXA INTERFASE	5,4	PLRPIF ALMASSORA
FAIXA INTERFASE URBÀ FORESTAL	755590	4422698	FAI-BPI-01-06	HA	EXECUCIO FAIXA INTERFASE	3	PLRPIF ALMASSORA
FAIXA INTERFASE URBÀ FORESTAL	750496	4425350	FAI-BPI-01-07	HA	EXECUCIO FAIXA INTERFASE	6,68	PLRPIF ALMASSORA
					<b>TOTAL</b>	<b>38,62</b>	

CODI	DENOMINACIÓ DE LA MESURA
FAI-BPI-01	EXECUCIÓ DE FAIXES PERIMETRALES A ÀREES URBANITZADES EN LA VORA DEL RIU MILLARS
<b>DESCRIPCIÓ DE L'ACTUACIÓ</b>	
Es realitzaran les faixes perimetrals a les zones urbanitzades segons s'ha descrit anteriorment i en el lloc designat	
<b>LOCALITZACIÓ DE L'ACTUACIÓ</b>	
Zones urbanitzades del Terme municipal	
<b>ACTUACIÓ RECOLLIDA EN DOCUMENTS DE PLANIFICACIÓ APROVATS I/O REDACTATS PER LA CONSELLERIA COMPETENT EN MATÈRIA DE PREVENCIÓ D'INCENDIS FORESTALS</b>	
NO	
PERIODE D'EJECUCIÓ	VIGÈNCIA DE LA MESURA
5 primers anys	5 anys
<b>COST PREVIST DE LA MESURA</b>	
20.000 € CADA ANY DURANT ELS PRIMERS 5 ANYS	
<b>INDICADOR DE REFERENCIA I UNITATS PER A LA MEDICIÓ I SEGUIMENT</b>	
SUPERFÍCIE EN ha DE FAIXES PERIMETRALES EXECUTADES AL ANY	
<b>EXPECTATIVA DE FINANCIACIÓ DE LA MESURA</b>	
Subvencions Conselleria prevenció incendis, subvencions Unió Europea, Subvencions Obres Socials de les Caixes, Subvenció Diputació Castelló, fons Propis.	
<b>SEGUIMENT</b>	
<ul style="list-style-type: none"> <li>Informe anual de seguiment de les mesures del Pla de Prevenció d'Incendis forestals.</li> </ul>	



**PLA LOCAL REDUÏT DE PREVENCIÓ D'INCENDIS FORESTALS D'ALMASSORA (CASTELLÓ)**

*Taula 15 Dades de les faixes d'interfase urbà forestal on s'ha de fer el manteniment (les coordenades son del centroide de l'àrea)*

TIPUS	COOR_X	COORD_Y	ETIQUETA	UNITAT	ACCIÓ	UNITATS	PROPOSTA
MANTENIMENT FAIXES INTERFASE	748336	4426783	FAI-BPI-02-01	HA	MANTENIMENT FAIXA INTERFASE	2,15	PLRPIF ALMASSORA
MANTENIMENT FAIXES INTERFASE	746686	4427384	FAI-BPI-02-02	HA	MANTENIMENT FAIXA INTERFASE	9,43	PLRPIF ALMASSORA
MANTENIMENT FAIXES INTERFASE	745804	4427414	FAI-BPI-02-03	HA	MANTENIMENT FAIXA INTERFASE	4,72	PLRPIF ALMASSORA
MANTENIMENT FAIXES INTERFASE	744906	4427740	FAI-BPI-02-04	HA	MANTENIMENT FAIXA INTERFASE	7,24	PLRPIF ALMASSORA
MANTENIMENT FAIXES INTERFASE	755426	4422422	FAI-BPI-02-05	HA	MANTENIMENT FAIXA INTERFASE	5,4	PLRPIF ALMASSORA
MANTENIMENT FAIXES INTERFASE	755590	4422698	FAI-BPI-02-06	HA	MANTENIMENT FAIXA INTERFASE	3	PLRPIF ALMASSORA
MANTENIMENT FAIXES INTERFASE	750496	4425350	FAI-BPI-02-07	HA	MANTENIMENT FAIXA INTERFASE	6,68	PLRPIF ALMASSORA
					<b>TOTAL</b>	<b>38,62</b>	

CODI	DENOMINACIÓ DE LA MESURA
FAI-BPI-02	MANTENIMENT DE FAIXES PERIMETRALES A ÀREES URBANITZADES
<b>DESCRIPCIÓ DE L'ACTUACIÓ</b>	
Es realitzaran els manteniments de les faixes perimetrals ja executades cada 4 de la finalització de l'execució de les tasques.	
<b>LOCALITZACIÓ DE L'ACTUACIÓ</b>	
Zones urbanitzades del Terme municipal	
<b>ACTUACIÓ RECOLLIDA EN DOCUMENTS DE PLANIFICACIÓ APROVATS I/O REDACTATS PER LA CONSELLERIA COMPETENT EN MATÈRIA DE PREVENCIÓ D'INCENDIS FORESTALS</b>	
NO	
<b>PERIODE D'EJECUCIÓ</b>	<b>VIGÈNCIA DE LA MESURA</b>
LLARG PLAÇ	DESDE ANY 6 A ANY 10 DEL PRESENT PLA
<b>COST PREVIST DE LA MESURA</b>	
18.000€ ANY D'EXECUCIÓ (5 ÚLTIMS ANYS DEL PRESENT PLA)	
<b>INDICADOR DE REFERENCIA I UNITATS PER A LA MEDICIÓ I SEGUIMENT</b>	
SUPERFÍCIE EN ha DE MANTENIMENTS DE FAIXES PERIMETRALES EXECUTAT AL ANY	
<b>EXPECTATIVA DE FINANCIACIÓ DE LA MESURA</b>	
Subvencions Conselleria prevenció incendis, subvencions Unió Europea, Subvencions Obres Socials de les Caixes, Subvenció Diputació Castelló, fons Propis.	
<b>SEGUIMENT</b>	
<ul style="list-style-type: none"> <li>Informe anual de seguiment de les mesures del Pla de Prevenció d'Incendis forestals.</li> </ul>	

### 11.3.2.2. TORRADORS, FUMERALS I TEULADES

CODI	DENOMINACIÓ DE LA MESURA
PAE-XIM-01	CAMPANYA MUNICIPAL PER ADAPTACIÓ DE LES INFRAESTRUCTURES DE TORRADORS, FUMERALS I TEULADES DE EDIFICACIÓ EN ZONA FORESTAL O ZONA DE INTERFÍCIE URBÀ FORESTAL O AGRÍCOLA FORESTAL.
<b>DESCRIPCIÓ DE L'ACTUACIÓ</b>	
<b><u>ELS TORRADORS</u></b>	
<p>Els torradores existents en les parcel·les privades de nuclis poblats, en terreny forestal o en una franja de 500 m a aquest, hauran de complir les característiques següents:</p> <p>Els edificis on estan les cuines, cremadors o llars han de comptar amb una teulada i estar coberts a tres vents per mitjà de paraments tancats de sòl a sostre que, lateralment, compreguen almenys la zona de focs més un metre a partir d'aquesta.</p> <p>Els torradores hauran de tenir una solera d'1 metre com a mínim enfront de la zona de cuina.</p>	

Les eixides de fums estaran cobertes d'una "xarxa mataespurnes" de material no inflamable amb obertura de malla de 0,5 cm de costat com a màxim. En cas que les eixides de fums siguin fumeral, han de tenir caperutxa mataespurnes, a més de xarxa mataespurnes. La xarxa mataespurnes se situarà en la zona d'eixida de fums (al final de la fumeral o semblant).

Els arbres circumdants es podaran i s'eliminarà qualsevol branca que domine la construcció o quede a menys de tres metres d'un fumeral.

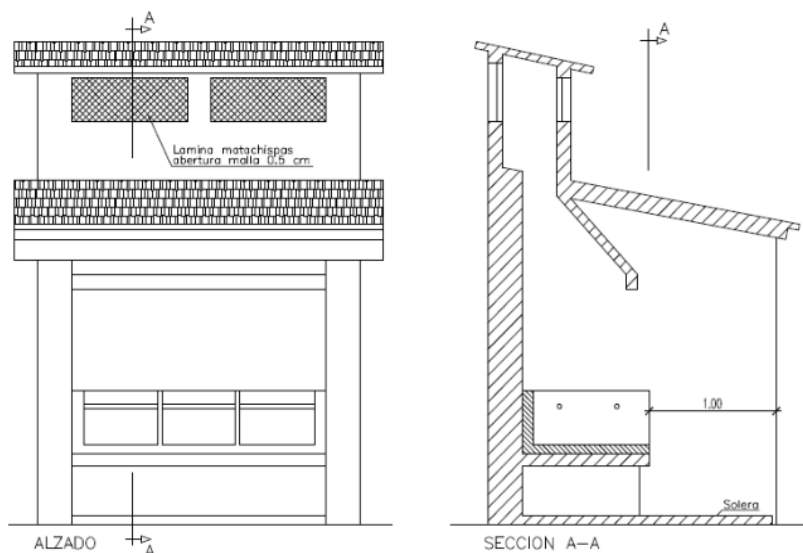

Il·lustració 9 Directrius construcció torradores en parcel·les privades de nuclis poblats propers a terrenys forestals.

### ELS FUMERALS

Les eixides de fums estaran cobertes d'una "xarxa mataespurnes" de material no inflamable amb obertura de malla de 0,5 cm de costat com a màxim. La xarxa mataespurnes se situarà en la zona d'eixida de fums (al final de la fumeral o semblant).

És freqüent l'existència en els habitatges situats en la interfície de llars i forns de llenya com a sistema principal o auxiliar de calefacció. Els fumerals poden contribuir notablement al risc d'incendi si no disposen de sistemes de control de les brases i cendres.

### LES TEULADES

Encara que hi ha molts factors que incideixen en la resistència al foc d'una edificació, les teulades amb capacitat de captar el foc són la principal causa de pèrdues d'edificis en àrees d'interfície urbanoforestal. La teulada és el component més vulnerable de l'edificació. L'horitzontalitat de la coberta condiciona la capacitat de captar i retenir el que puga caure sobre aquesta. Les cendres i altres elements en combustió procedents dels grans incendis poden recórrer llargues distàncies. Quan

estan en l'aire resulten empeses pels vents o conduïdes a gran distància pels corrents de convenció. Sense respectar límits, cauen sobre combustibles naturals o artificials i inicien nous incendis.

És freqüent que les cendres que cauen sobre una teulada representen el començament d'un altre incendi. Aquest nou focus, per la seua banda, pot produir més cendres (especialment si la teulada està fabricada amb fusta no tractada).

### **Classificació de les teulades per la seua combustibilitat**

Els reglaments d'edificació reconeixen i destaquen l'important paper de les teulades en la propagació d'incendis. En els dits reglaments es classifica les teulades en tres modalitats: A, B i C, basades en la combustibilitat de la superfície exterior de la teulada.

Les teulades de fusta només poden tenir la classificació A, B o C de nivell de protecció davant del foc si han sigut tractades en fàbrica amb un retardant químic del foc. Els materials tractats es classifiquen com a B o C i poden incorporar-se en una estructura de teulada de classe A, B o C. Alguns fabricants ofereixen garantia per a tota la vida sobre les qualitats retardants del seu producte.

*Taula 16 Tipus de teulades i resistència al foc.*

TIPUS	CLASSIFICACIÓ	AVANTATGES I INCONVENIENTS
Teula de fang	Classe A	Duradora però fràgil. Les teules pesades requereixen una estructura potent (es poden reteular amb estructura estàndard i apuntalament).
Teula de formigó	Classe A	Pes i fragilitat similars a las teules de fang (formigó més lleuger disponible).
Llistons de fibra de vidre/asfalt	Classe A	Facilitat d'instal·lació, són dins de la classe A les més comunes i econòmiques. Algunes comunitats de veïns prohibeixen el seu ús.

Metall	Els requisits de classificació varien: Classe A: si s'ha retirat l'antiga teulada. Classe B: instal·lat amb aïllant sobre la teula antiga. Classe C: instal·lat directament sobre la teulada antiga.	Lleuger i durador: varietat de colors. Alguns dissenyats per a aparentar fusta.
Fibra de ciment	Els requisits de classificació varien: Classe A: si s'instal·la sobre contraxapat. Classe B: si no s'instal·la sobre contraxapat.	Lleuger i durador. Millor aparença de fusta i pissarra. No es necessita apuntalament.
Feltre de quitrà i graveta	Els requisits de classificació varien: Classe A: 9 capes. Classe B: 7 capes. Classe C: 3 capes.	Barat. Llevat que es faci adequadament, és vulnerable al foc (el feltre d'asfalt o paper situat sobre la fusta sense una altra coberta és molt inflamable).
Testats per ULC	Els requisits de classificació varien: Classe A-B: sobre coberta. Classe B-'B': sobre funda. Classe C-'C': sobre torn.	Han de romandre netes. Molses, nius i altres residus n'incrementen el risc.
Materials no classificats	Cap	Els materials no tractats (o tractats amb esprai retardant) són altament combustibles.

Hi ha altres alternatives. Materials com el metall, la pissarra, la teula (de fang o de formigó), l'asfalt, la fibra de vidre o la fusta tractada ofereixen major resistència al foc. En tot cas, el material emprat ha de complir la normativa d'edificació local pel que fa a la combustibilitat de la teulada (A, B o C).

### Recomanacions per a les teulades

- Utilitzar exclusivament en la teulada retardants del foc classificats amb els nivells A, B o C. A fi de determinar el grau de protecció més adequat, és convenient conèixer el nivell de risc d'incendi en l'àrea establerta pels serveis de protecció civil.

<ul style="list-style-type: none"> <li>• Netejar les teulades i els canalons de branques, fulles o restes combustibles. Açò es deu al fet que, en cas d'incendi, l'existència d'aquests materials pot provocar que fins als materials resistents al foc s'incendien.</li> </ul>	
<b>LOCALITZACIÓ DE L'ACTUACIÓ</b>	
Zones d'interfase urbà forestal del terme municipal	
<b>ACTUACIÓ RECOLLIDA EN DOCUMENTS DE PLANIFICACIÓ APROVATS I/O REDACTATS PER LA CONSELLERIA COMPETENT EN MATÈRIA DE PREVENCIÓ D'INCENDIS FORESTALS</b>	
SI	PLA DE PREVENCIÓ D'INCENDIS FORESTALS DE LA DEMARCACIÓ DE LA VALL D'ALBA
<b>PERIODE D'EJECUCIÓ</b>	<b>VIGÈNCIA DE LA MESURA</b>
PRIMER ANY	CADA 2 ANYS
<b>COST PREVIST DE LA MESURA</b>	
300€ ANUALS QUE S'EXECUTE	
<b>INDICADOR DE REFERENCIA I UNITATS PER A LA MEDICIÓ I SEGUIMENT</b>	
Nº DE TORRADORS QUE S'HA FET INSPECCIÓ I S'HAN COMUNICAT MESURES DE PREVENCIÓ D'INCENDIS FORESTALS Nº DE XUMENERES QUE S'HA FET INSPECCIÓ I S'HAN COMUNICAT MESURES DE PREVENCIÓ D'INCENDIS FORESTALS	
<b>EXPECTATIVA DE FINANCIACIÓ DE LA MESURA</b>	
Fons propis	
<b>SEGUIMENT</b>	
<ul style="list-style-type: none"> <li>• Informe anual de seguiment de les mesures del Pla de Prevenció d'Incendis forestals.</li> </ul>	

**11.3.3.XARXA HÍDRICA**

Es recomana la instal·lació de 4 hidrants en les zones més properes a la zona forestal.

Taula 17 Dades dels nous hidrants proposats

TIPO	COORD_X	COORD_Y	ETIQUETA	PROPUESTA	ORDEN VIA	ACCIÓ	MESURA	UNITATS
HIDRANT NOU	750025.24	4426099.55	PUN_AIG_1_4	PLRPIF ALMASSORA	3	NOU HIDRANT	UD	1
HIDRANT NOU	755380.66	4422889.99	PUN_AIG_01_05	PLRPIF ALMASSORA	3	NOU HIDRANT	UD	1
HIDRANT NOU	751320.35	4424372.17	PUN_AIG_01_06	PLRPIF ALMASSORA	3	NOU HIDRANT	UD	1
HIDRANT NOU	750877.02	4425053.75	PUN_AIG_01_07	PLRPIF ALMASSORA	3	NOU HIDRANT	UD	1

CODI	DENOMINACIÓ DE LA MESURA
PUN-AIG-01	INSTAL·LACIÓ D'HIDRANTS
<b>DESCRIPCIÓ DE L'ACTUACIÓ</b>	
S'instal·laran 4 unitat d'hidrants normalitzats en les zones properes a les zones forestals, especialment en les interfases urbà forestals. Els hidrants deuran de seguir la Norma NBE-CPI-82 (Aprobada en Reial Decret 2059/1981 de 10-4-1981. BB.OO.EE. 18 y 19 de Septiembre de 1981. Modificada en Reial Decret 1587/1982 de 25-6-1982 BOE de 21-7-1982.) de obligat compliment en tot el territori nacional, excepte en aquells casos que s'estableixen en el Reial Decret.	
<b>LOCALITZACIÓ DE L'ACTUACIÓ</b>	
Terme municipal Almassora	
<b>ACTUACIÓ RECOLLIDA EN DOCUMENTS DE PLANIFICACIÓ APROVATS I/O REDACTATS PER LA CONSELLERIA COMPETENT EN MATÈRIA DE PREVENCIÓ D'INCENDIS FORESTALS</b>	
NO	
<b>PERIODE D'EJECUCIÓ</b>	<b>VIGÈNCIA DE LA MESURA</b>
LLARG PLAÇ	CINC ANYS
<b>COST PREVIST DE LA MESURA</b>	
8.000 € DURANT ELS 5 PRIMERS ANYS	
<b>INDICADOR DE REFERENCIA I UNITATS PER A LA MEDICIÓ I SEGUIMENT</b>	
Nº DE HIDRANTS INSTAL·LATS	
<b>EXPECTATIVA DE FINANCIACIÓ DE LA MESURA</b>	
FONS PROPIS	

<b>SEGUIMENT</b>
<ul style="list-style-type: none"><li>Informe anual de seguiment de les mesures del Pla de Prevenció d'Incendis forestals.</li></ul>



**11.4. ALTRES**

<b>CODI</b>	<b>DENOMINACIÓ DE LA MESURA</b>
ALT-RES-01	PROMOCIÓ DE COMUNICACIÓ MITJANÇANT UNA BÚSTIA PER A PODER ARREPLEGAR LES SUGERÈNCIES DEL VEÏNAT
<b>DESCRIPCIÓ DE L'ACTUACIÓ</b>	
Es fomentarà la comunicació amb l'Ajuntament per el correu electrònic <a href="mailto:Ajuntament@Almassora.es">e-Ajuntament@Almassora.es</a> i al Gestor d'incidències del web <a href="http://www.Almassora.es/Almassora/ca/nuevaincidencia">http://www.Almassora.es/Almassora/ca/nuevaincidencia</a>	
<b>LOCALITZACIÓ DE L'ACTUACIÓ</b>	
Ajuntament d'ALMASSORA	
<b>ACTUACIÓ RECOLLIDA EN DOCUMENTS DE PLANIFICACIÓ APROVATS I/O REDACTATS PER LA CONSELLERIA COMPETENT EN MATÈRIA DE PREVENCIÓ D'INCENDIS FORESTALS</b>	
NO	
<b>PERIODE D'EJECUCIÓ</b>	<b>VIGÈNCIA DE LA MESURA</b>
PRIMER ANYS	DURANT TOTA LA VIGÈNCIA DEL PLA
<b>COST PREVIST DE LA MESURA</b>	
0€	
<b>INDICADOR DE REFERENCIA I UNITATS PER A LA MEDICIÓ I SEGUIMENT</b>	
Nº DE COMUNICACIONS REBUDES RELACIONADES EN LA PREVENCIÓ D'INCENDIS FORESTALS AL TERME MUNICIPAL.	
<b>EXPECTATIVA DE FINANCIACIÓ DE LA MESURA</b>	
Fons Propis.	
<b>SEGUIMENT</b>	
<ul style="list-style-type: none"> <li>Informe anual de seguiment de les mesures del Pla de Prevenció d'Incendis forestals.</li> </ul>	

## 12. PROGRAMACIÓ ECONÒMICA

Amb totes les mesures anteriorment plantejades es realitza una programació econòmica i temporal per a poder pressupostar i demanar ajudes en el temps necessari per a poder executar tot allò que s'ha previst.

	ANY									
	1		2		3		4		5	
CODI	EXE	MANT	EXE	MANT	EXE	MANT	EXE	MANT	EXE	MANT
AMB-NOR-01	0,00 €	0,00 €	0,00 €	0,00 €	0,00 €	0,00 €	0,00 €	0,00 €	0,00 €	0,00 €
AMB-NOR-02	0,00 €	0,00 €	0,00 €	0,00 €	0,00 €	0,00 €	0,00 €	0,00 €	0,00 €	0,00 €
AMB-NOR-03	300,00 €	0,00 €	300,00 €	0,00 €	300,00 €	0,00 €	300,00 €	0,00 €	300,00 €	0,00 €
COM-DIL-01	500,00 €	0,00 €	0,00 €	0,00 €	0,00 €	0,00 €	500,00 €	0,00 €	0,00 €	0,00 €
COM-DIL-02	5.000,00 €	0,00 €	5.000,00 €	0,00 €	0,00 €	0,00 €	0,00 €	0,00 €	0,00 €	0,00 €
COM-DIL-03	100,00 €	0,00 €	100,00 €	0,00 €	10,00 €	0,00 €	10,00 €	0,00 €	10,00 €	0,00 €
PRE-LLA-01	0,00 €	0,00 €	0,00 €	0,00 €	300,00 €	0,00 €	300,00 €	0,00 €	300,00 €	0,00 €
PRE-AGR-01	0,00 €	0,00 €	300,00 €	0,00 €	300,00 €	0,00 €	300,00 €	0,00 €	300,00 €	0,00 €
PRE-AGR-03	150,00 €	0,00 €	150,00 €	0,00 €	150,00 €	0,00 €	150,00 €	0,00 €	150,00 €	0,00 €
PRE-AGR-04	0,00 €	0,00 €	1.500,00 €	0,00 €	0,00 €	0,00 €	0,00 €	0,00 €	0,00 €	0,00 €
PRE-ESC-01	0,00 €	0,00 €	600,00 €	0,00 €	0,00 €	0,00 €	600,00 €	0,00 €	0,00 €	0,00 €
PRE-POB-01	800,00 €	0,00 €	0,00 €	0,00 €	800,00 €	0,00 €	0,00 €	0,00 €	800,00 €	0,00 €
VIG-PRE-03	100,00 €	0,00 €	100,00 €	0,00 €	100,00 €	0,00 €	100,00 €	0,00 €	100,00 €	0,00 €
DIR-MPF-01	50,00 €	0,00 €	0,00 €	0,00 €	0,00 €	0,00 €	50,00 €	0,00 €	0,00 €	0,00 €
SEN-VIA-01	2.100,00 €	2.100,00 €	0,00 €	0,00 €	0,00 €	0,00 €	0,00 €	0,00 €	0,00 €	0,00 €
LIN-ELE-01	100,00 €	0,00 €	100,00 €	0,00 €	100,00 €	0,00 €	100,00 €	0,00 €	100,00 €	0,00 €
ZON-AGR-02	0,00 €	0,00 €	0,00 €	0,00 €	0,00 €	0,00 €	0,00 €	0,00 €	0,00 €	0,00 €
ARE-REC-01	0,00 €	0,00 €	4.000,00 €	0,00 €	0,00 €	4.000,00 €	0,00 €	4.000,00 €	0,00 €	4.000,00 €
MAN-VIA-01	0,00 €	0,00 €	0,00 €	0,00 €	1.500,00 €	0,00 €	0,00 €	0,00 €	0,00 €	0,00 €
FAI-BPI-01	4.000,00 €	0,00 €	4.000,00 €	0,00 €	4.000,00 €	0,00 €	4.000,00 €	0,00 €	4.000,00 €	0,00 €
FAI-BPI-02	0,00 €	0,00 €	0,00 €	0,00 €	0,00 €	0,00 €	0,00 €	0,00 €	0,00 €	0,00 €
PAE-XIM-01	300,00 €	0,00 €	0,00 €	0,00 €	300,00 €	0,00 €	0,00 €	0,00 €	300,00 €	0,00 €
PUN-AIG-01	2.000,00 €	0,00 €	2.000,00 €	0,00 €	2.000,00 €	0,00 €	2.000,00 €	0,00 €	0,00 €	0,00 €
ALT-RES-01	0,00 €	0,00 €	0,00 €	0,00 €	0,00 €	0,00 €	0,00 €	0,00 €	0,00 €	0,00 €
PARCIAL	15.500,00 €	2.100,00 €	18.150,00 €	- €	9.860,00 €	4.000,00 €	8.410,00 €	4.000,00 €	6.360,00 €	4.000,00 €
ANUAL	17.700,00 €		18.150,00 €		13.860,00 €		12.410,00 €		10.360,00 €	

**PLA LOCAL REDUÏT DE PREVENCIÓ D'INCENDIS FORESTALS D'ALMASSORA (CASTELLÓ)**

	ANY									
	6		7		8		9		10	
CODI	EXE	MANT	EXE	MANT	EXE	MANT	EXE	MANT	EXE	MANT
AMB-NOR-01	0,00 €	0,00 €	0,00 €	0,00 €	0,00 €	0,00 €	0,00 €	0,00 €	0,00 €	0,00 €
AMB-NOR-02	0,00 €	0,00 €	0,00 €	0,00 €	0,00 €	0,00 €	0,00 €	0,00 €	0,00 €	0,00 €
AMB-NOR-03	300,00 €	0,00 €	300,00 €	0,00 €	300,00 €	0,00 €	300,00 €	0,00 €	300,00 €	0,00 €
COM-DIL-01	0,00 €	0,00 €	500,00 €	0,00 €	0,00 €	0,00 €	0,00 €	0,00 €	500,00 €	0,00 €
COM-DIL-02	0,00 €	0,00 €	0,00 €	0,00 €	0,00 €	0,00 €	0,00 €	0,00 €	0,00 €	0,00 €
COM-DIL-03	10,00 €	0,00 €	10,00 €	0,00 €	10,00 €	0,00 €	10,00 €	0,00 €	10,00 €	0,00 €
PRE-LLA-01	300,00 €	0,00 €	300,00 €	0,00 €	300,00 €	0,00 €	300,00 €	0,00 €	300,00 €	0,00 €
PRE-AGR-01	300,00 €	0,00 €	300,00 €	0,00 €	300,00 €	0,00 €	300,00 €	0,00 €	300,00 €	0,00 €
PRE-AGR-03	150,00 €	0,00 €	150,00 €	0,00 €	150,00 €	0,00 €	150,00 €	0,00 €	150,00 €	0,00 €
PRE-AGR-04	0,00 €	0,00 €	0,00 €	0,00 €	0,00 €	0,00 €	0,00 €	0,00 €	0,00 €	0,00 €
PRE-ESC-01	600,00 €	0,00 €	0,00 €	0,00 €	600,00 €	0,00 €	0,00 €	0,00 €	600,00 €	0,00 €
PRE-POB-01	0,00 €	0,00 €	800,00 €	0,00 €	0,00 €	0,00 €	800,00 €	0,00 €	0,00 €	0,00 €
VIG-PRE-03	100,00 €	0,00 €	100,00 €	0,00 €	100,00 €	0,00 €	100,00 €	0,00 €	100,00 €	0,00 €
DIR-MPF-01	0,00 €	0,00 €	50,00 €	0,00 €	0,00 €	0,00 €	0,00 €	0,00 €	50,00 €	0,00 €
SEN-VIA-01	0,00 €	0,00 €	0,00 €	0,00 €	0,00 €	0,00 €	0,00 €	0,00 €	0,00 €	0,00 €
LIN-ELE-01	100,00 €	0,00 €	100,00 €	0,00 €	100,00 €	0,00 €	100,00 €	0,00 €	100,00 €	0,00 €
ZON-AGR-02	0,00 €	0,00 €	0,00 €	0,00 €	0,00 €	0,00 €	0,00 €	0,00 €	0,00 €	0,00 €
ARE-REC-01	0,00 €	4.000,00 €	0,00 €	4.000,00 €	0,00 €	4.000,00 €	0,00 €	4.000,00 €	0,00 €	4.000,00 €
MAN-VIA-01	0,00 €	0,00 €	0,00 €	0,00 €	0,00 €	0,00 €	0,00 €	0,00 €	0,00 €	0,00 €
FAI-BPI-01	0,00 €	0,00 €	0,00 €	0,00 €	0,00 €	0,00 €	0,00 €	0,00 €	0,00 €	0,00 €
FAI-BPI-02	0,00 €	3.600,00 €	0,00 €	3.600,00 €	0,00 €	3.600,00 €	0,00 €	3.600,00 €	0,00 €	3.600,00 €
PAE-XIM-01	0,00 €	0,00 €	300,00 €	0,00 €	0,00 €	0,00 €	300,00 €	0,00 €	0,00 €	0,00 €
PUN-AIG-01	0,00 €	0,00 €	0,00 €	0,00 €	0,00 €	0,00 €	0,00 €	0,00 €	0,00 €	0,00 €
ALT-RES-01	0,00 €	0,00 €	0,00 €	0,00 €	0,00 €	0,00 €	0,00 €	0,00 €	0,00 €	0,00 €
PARCIAL	1.860,00 €	7.600,00 €	2.910,00 €	7.600,00 €	1.860,00 €	7.600,00 €	2.360,00 €	7.600,00 €	2.410,00 €	7.600,00 €
ANUAL	9.460,00 €		10.510,00 €		9.460,00 €		9.960,00 €		10.010,00 €	

**PLA LOCAL REDUÏT DE PREVENCIÓ D'INCENDIS FORESTALS D'ALMASSORA (CASTELLÓ)**

	ANY									
	11		12		13		14		15	
CODI	EXE	MANT	EXE	MANT	EXE	MANT	EXE	MANT	EXE	MANT
AMB-NOR-01	0,00 €	0,00 €	0,00 €	0,00 €	0,00 €	0,00 €	0,00 €	0,00 €	0,00 €	0,00 €
AMB-NOR-02	0,00 €	0,00 €	0,00 €	0,00 €	0,00 €	0,00 €	0,00 €	0,00 €	0,00 €	0,00 €
AMB-NOR-03	300,00 €	0,00 €	300,00 €	0,00 €	300,00 €	0,00 €	300,00 €	0,00 €	300,00 €	0,00 €
AMB-NOR-04	0,00 €	0,00 €	0,00 €	0,00 €	0,00 €	0,00 €	0,00 €	0,00 €	0,00 €	0,00 €
COM-DIL-01	0,00 €	0,00 €	500,00 €	0,00 €	0,00 €	0,00 €	500,00 €	0,00 €	0,00 €	0,00 €
COM-DIL-02	0,00 €	0,00 €	0,00 €	0,00 €	0,00 €	0,00 €	0,00 €	0,00 €	0,00 €	0,00 €
COM-DIL-03	10,00 €	0,00 €	10,00 €	0,00 €	10,00 €	0,00 €	10,00 €	0,00 €	10,00 €	0,00 €
PRE-LLA-01	300,00 €	0,00 €	300,00 €	0,00 €	300,00 €	0,00 €	300,00 €	0,00 €	300,00 €	0,00 €
PRE-AGR-01	300,00 €	0,00 €	300,00 €	0,00 €	300,00 €	0,00 €	300,00 €	0,00 €	300,00 €	0,00 €
PRE-AGR-03	150,00 €	0,00 €	150,00 €	0,00 €	150,00 €	0,00 €	150,00 €	0,00 €	150,00 €	0,00 €
PRE-ESC-01	0,00 €	0,00 €	600,00 €	0,00 €	0,00 €	0,00 €	600,00 €	0,00 €	0,00 €	0,00 €
PRE-POB-01	800,00 €	0,00 €	0,00 €	0,00 €	800,00 €	0,00 €	0,00 €	0,00 €	800,00 €	0,00 €
VIG-PRE-03	100,00 €	0,00 €	100,00 €	0,00 €	100,00 €	0,00 €	100,00 €	0,00 €	100,00 €	0,00 €
DIR-MPF-01	0,00 €	0,00 €	50,00 €	0,00 €	0,00 €	0,00 €	50,00 €	0,00 €	0,00 €	0,00 €
SEN-VIA-01	0,00 €	0,00 €	0,00 €	0,00 €	0,00 €	0,00 €	0,00 €	0,00 €	0,00 €	0,00 €
LIN-ELE-01	100,00 €	0,00 €	100,00 €	0,00 €	100,00 €	0,00 €	100,00 €	0,00 €	100,00 €	0,00 €
ZON-AGR-02	0,00 €	0,00 €	0,00 €	0,00 €	0,00 €	0,00 €	0,00 €	0,00 €	0,00 €	0,00 €
ARE-REC-01	0,00 €	4.000,00 €	0,00 €	4.000,00 €	0,00 €	4.000,00 €	0,00 €	4.000,00 €	0,00 €	4.000,00 €
MAN-VIA-01	0,00 €	0,00 €	0,00 €	0,00 €	0,00 €	0,00 €	0,00 €	0,00 €	0,00 €	0,00 €
FAI-BPI-01	0,00 €	0,00 €	0,00 €	0,00 €	0,00 €	0,00 €	0,00 €	0,00 €	0,00 €	0,00 €
FAI-BPI-02	0,00 €	3.600,00 €	0,00 €	3.600,00 €	0,00 €	3.600,00 €	0,00 €	3.600,00 €	0,00 €	3.600,00 €
PAE-XIM-01	300,00 €	0,00 €	0,00 €	0,00 €	300,00 €	0,00 €	0,00 €	0,00 €	300,00 €	0,00 €
PUN-AIG-01	0,00 €	0,00 €	0,00 €	0,00 €	0,00 €	0,00 €	0,00 €	0,00 €	0,00 €	0,00 €
ALT-RES-01	0,00 €	0,00 €	0,00 €	0,00 €	0,00 €	0,00 €	0,00 €	0,00 €	0,00 €	0,00 €
PARCIAL	2.360,00 €	7.600,00 €	2.410,00 €	7.600,00 €	2.360,00 €	7.600,00 €	2.410,00 €	7.600,00 €	2.360,00 €	7.600,00 €
ANUAL	9.960,00 €		10.010,00 €		9.960,00 €		10.010,00 €		9.960,00 €	

Per observar més directament el nivell d'inversió al llarg de l'execució del Pla Local Reduït de prevenció d'Incendis Forestals del Terme municipal d'Almassora es resumeix tot en el següent diagrama, os es pot determinar que la major inversió es realitza a la primera meitat del període d'execució.

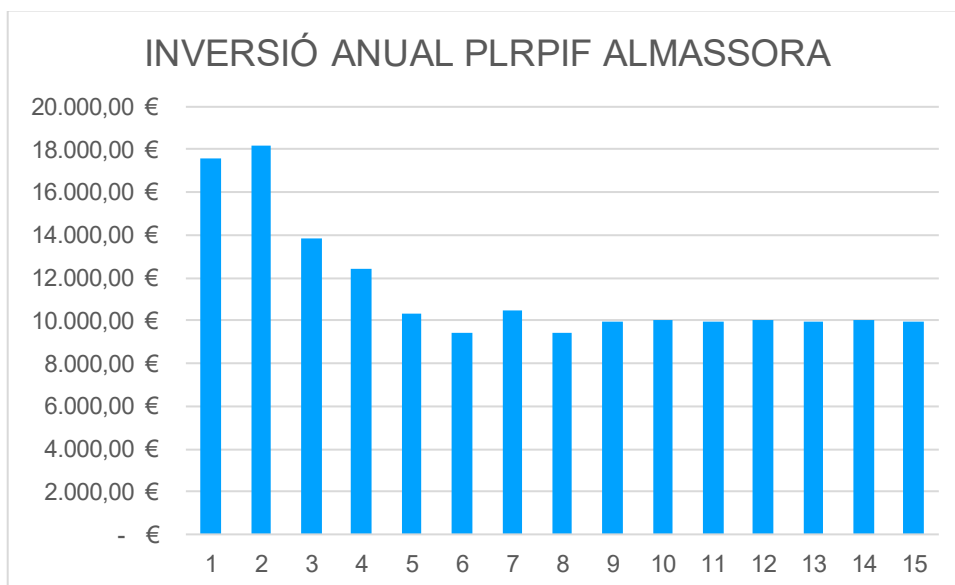

*Diagrama 13 Inversió anual PLRPIF Almassora*

El total del pla durant la seua vigència (pendent de la revisió prevista) de 15 anys és de 171.680 €, el que suposa una mitjana d'inversió de 11.445,33 €/any.

### 13. BIBLIOGRAFÍA

- Clima (modelado) Almassora - meteoblue. (s. f.). Recuperado 29 de octubre de 2019, de [https://www.meteoblue.com/es/tiempo/historyclimate/climatemodelled/Almassora\\_españa\\_2521909](https://www.meteoblue.com/es/tiempo/historyclimate/climatemodelled/Almassora_españa_2521909)
- Datos estadísticos | Demografía | Almassora - ARGOS. (s. f.). Recuperado 3 de noviembre de 2019, de [http://www.argos.gva.es/bdmun/pls/argos\\_mun/DMEDB\\_MUNDATOSINDICADORES.DibujaPagina?aNMunId=12009&aNIndicador=2&aVLengua=c](http://www.argos.gva.es/bdmun/pls/argos_mun/DMEDB_MUNDATOSINDICADORES.DibujaPagina?aNMunId=12009&aNIndicador=2&aVLengua=c)
- Llocs d'interès | Consorci Riu Millars. (s. f.). Recuperado 6 de noviembre de 2019, de <http://consorciriumillars.com/llocs-dinteres/#arees>
- Modelos de Combustibles Rothermel (1972) & Albini (1976). (s. f.). Recuperado 23 de abril de 2019, de [http://wildfireanalyst.com/help/spanish/modelos\\_de\\_combustible\\_rothermel\\_\(1972\)\\_albin\\_\(1976\).htm](http://wildfireanalyst.com/help/spanish/modelos_de_combustible_rothermel_(1972)_albin_(1976).htm)
- Rodríguez y Silva, F., & Molina-Martínez, J. R. (2010). Manual Técnico Para La Modelización De La Combustibilidad Asociada a Los Ecosistemas Forestales Mediterráneos, 89.
- Scott, J. H., & Burgan, R. E. (2005). *Standard Fire Behavior Fuel Models: A Comprehensive Set for Use with Rothermel's Surface Fire Spread Model*. Recuperado de <http://www.fs.fed.us/rm/publications>
- SIGIF GVA. (s. f.). Recuperado 30 de octubre de 2019, de <http://www.prevencionincendios.gva.es/>

## 14. REDACCIÓ I FIRMA DEL PLA

Es redacta el present Pla Local Reduït de Prevenció d'Incendis forestals del Terme Municipal d'Almassora per D. Daniel Samper Sánchez, Enginyer Tècnic Forestal, Graduat en Enginyeria Forestal i del Medi Natural Col·legiat nº 3.425 del Col·legi Oficial d'Enginyers Tècnics Forestals i del Medi Natural, Màster en Gestió Integral d'Incendis Forestals i en aplicació de les facultats legals otorgades pel Reial Decret 2220/1982 de 9 de juliol per el que es modifica el Decret 2095/1971 que regula les facultats i competències dels Enginyers Tècnics Forestals.

I per a que conste es firma digitalment aquest document:



# **DOCUMENT II: PLÀNOLS**



## 15. PLÀNOLS:

- 1.-PLÀNOL SITUACIÓ
- 2.-CARTOGRAFÍA DE MODELS DE COMBUSTIBLES
- 3.-CARTOGRAFIA DE LES AREES D'ESPECIAL PROTECCIÓ I PRIORITATS DE DEFENSA
- 4.-CARTOGRAFÍA DE INFRAESTRUCTURES PROJECTADES
- 5.- CARTOGRAFÍA DE RISC D'INCENDI
- 6.- CARTOGRAFÍA DE LA XARXA VIÀRIA (NO URBANA)
- 7.- MAPA DE LA XARXA HÍDRICA



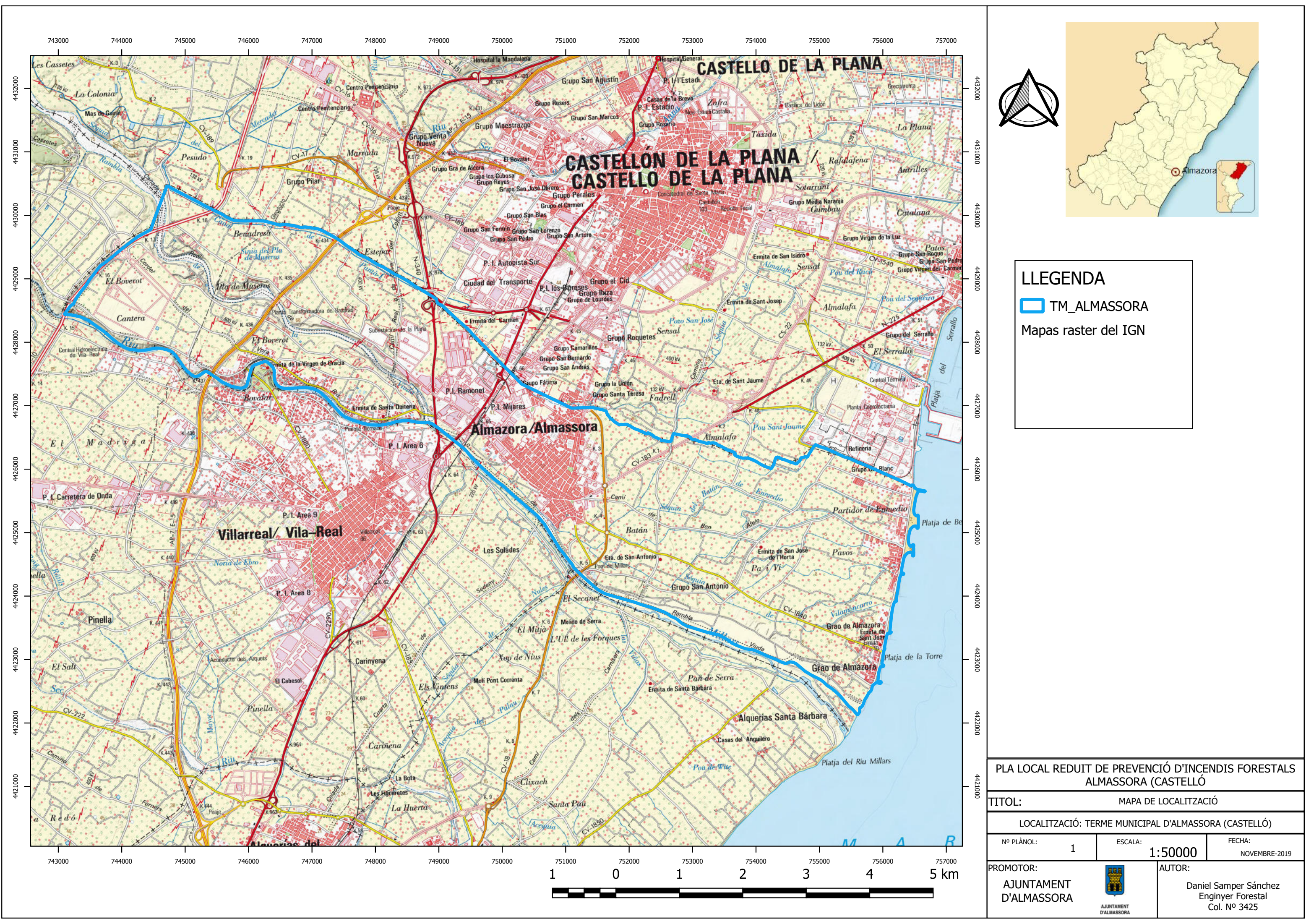

LLEGENDA

TM\_ALMASSORA

Mapas raster del IGN

PLA LOCAL REDUIT DE PREVENCIÓ D'INCENDIS FORESTALS  
ALMASSORA (CASTELLÓ)

TITOL: MAPA DE LOCALITZACIÓ

LOCALITZACIÓ: TERME MUNICIPAL D'ALMASSORA (CASTELLÓ)

Nº PLÀNOL: 1	ESCALA: 1:50000	FECHA: NOVIEMBRE-2019
--------------	-----------------	-----------------------

PROMOTOR: AJUNTAMENT D'ALMASSORA	AUTOR: Daniel Samper Sánchez Enginyer Forestal Col. Nº 3425
-------------------------------------	--







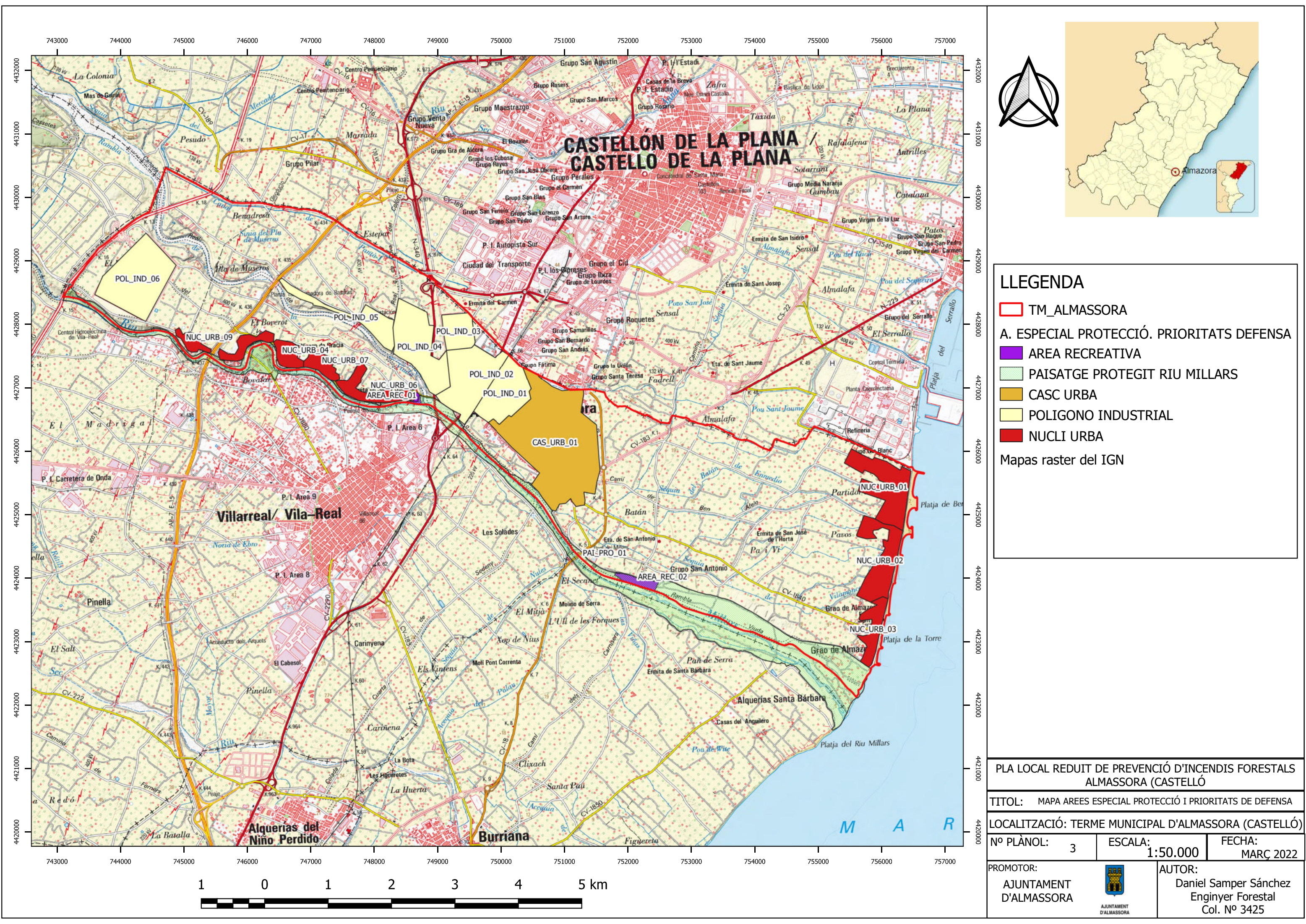

### LLEENDA

- TM\_ALMASSORA
- A. ESPECIAL PROTECCIÓ. PRIORITATS DEFENSA
- AREA RECREATIVA
- PAISATGE PROTEGIT RIU MILLARS
- CASC URBA
- POLIGONO INDUSTRIAL
- NUCLI URBA

Mapas raster del IGN

PLA LOCAL REDUIT DE PREVENCIÓ D'INCENDIS FORESTALS ALMASSORA (CASTELLÓ)		
TITOL: MAPA AREES ESPECIAL PROTECCIÓ I PRIORITATS DE DEFENSA		
LOCALITZACIÓ: TERME MUNICIPAL D'ALMASSORA (CASTELLÓ)		
Nº PLÀNOL: 3	ESCALA: 1:50.000	FECHA: MARÇ 2022
PROMOTOR: AJUNTAMENT D'ALMASSORA	AUTOR: Daniel Samper Sánchez Enginyer Forestal Col. Nº 3425	



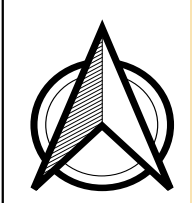
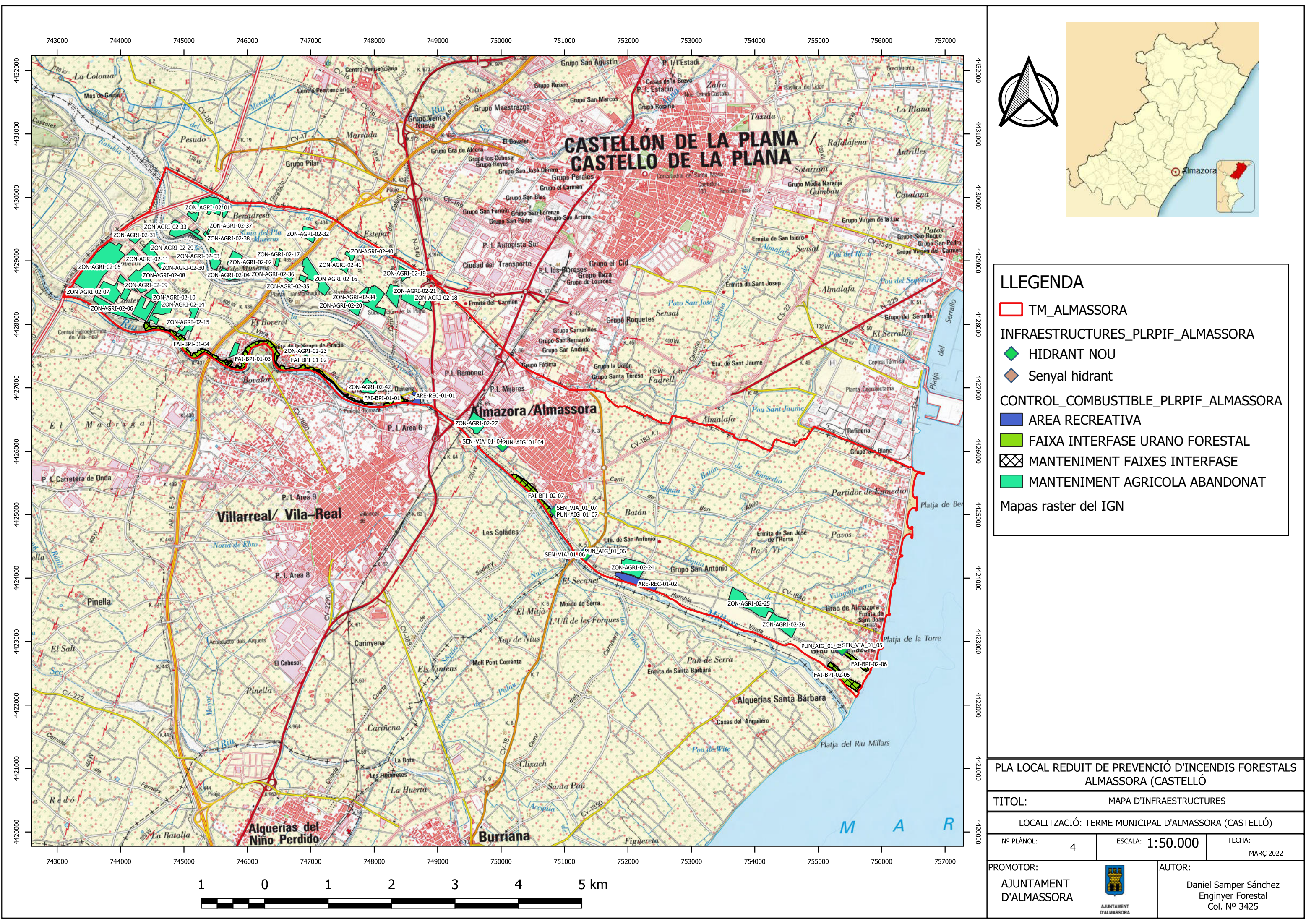

LLEENDA

TM\_ALMASSORA

INFRASTRUCTURES\_PLRPIF\_ALMASSORA

HIDRANT NOU

Senyal hidrant

CONTROL\_COMBUSTIBLE\_PLRPIF\_ALMASSORA

AREA RECREATIVA

FAIXA INTERFASE URANO FORESTAL

MANTENIMENT FAIXES INTERFASE



MANTENIMENT AGRICOLA ABANDONAT

Mapas raster del IGN

PLA LOCAL REDUIT DE PREVENCIÓ D'INCENDIS FORESTALS ALMASSORA (CASTELLÓ)		
TITOL: MAPA D'INFRASTRUCTURES		
LOCALITZACIÓ: TERME MUNICIPAL D'ALMASSORA (CASTELLÓ)		
Nº PLÀNOL: 4	ESCALA: 1:50.000	FECHA: MARÇ 2022
PROMOTOR: AJUNTAMENT D'ALMASSORA		AUTOR: Daniel Samper Sánchez Enginyer Forestal Col. Nº 3425

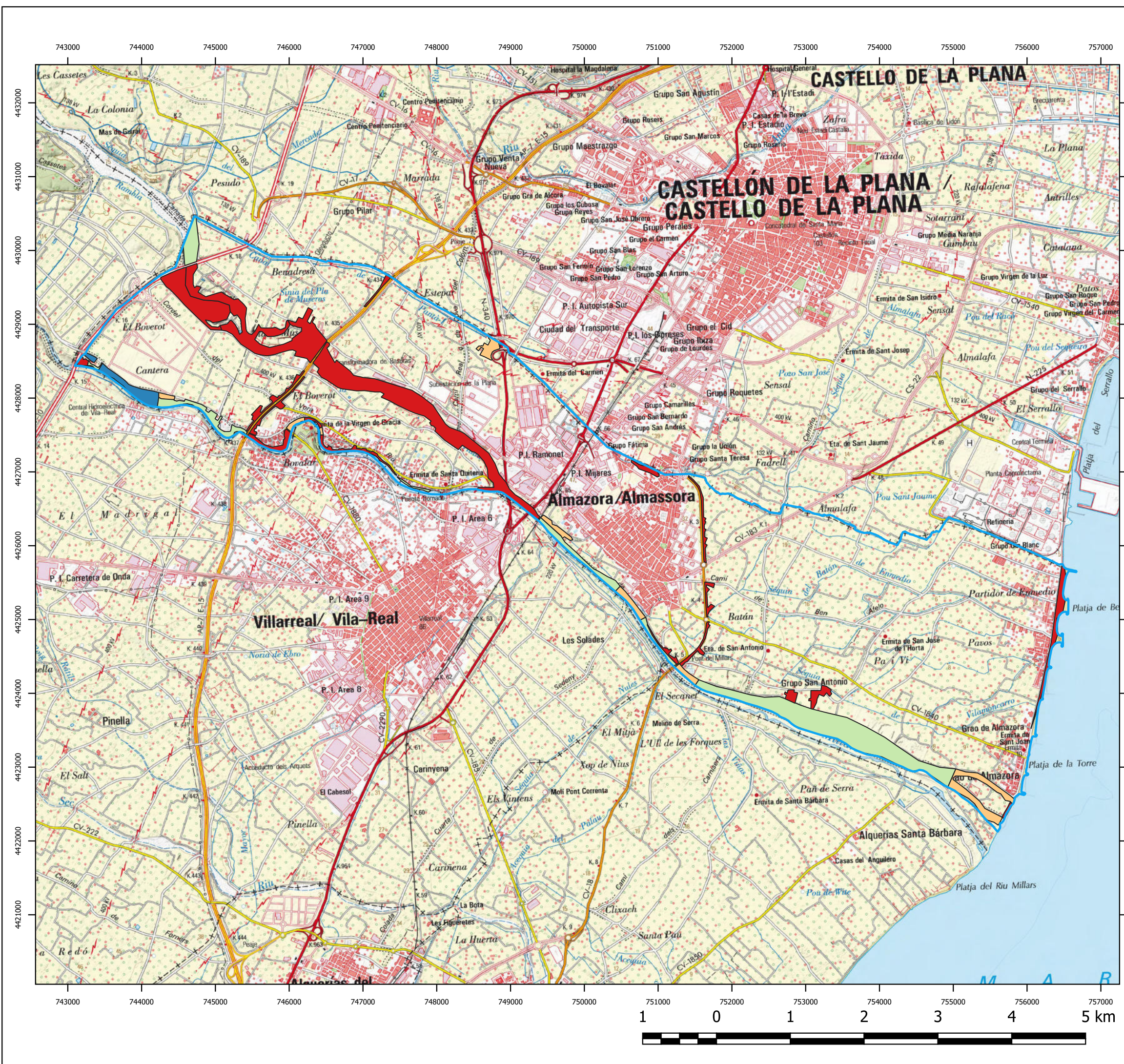





### LLEENDA

- TM\_ALMASSORA
- RISC\_INCENDI\_PLRPIF\_ALMASSORA
  - MOLT ALT
  - ALT
  - BAIX
  - MOLT BAIX
- Mapas raster del IGN

PLA LOCAL REDUIT DE PREVENCIÓ D'INCENDIS FORESTALS ALMASSORA (CASTELLÓ)		
TITOL: MAPA DE RISC D'INCENDI FORESTAL		
LOCALITZACIÓ: TERME MUNICIPAL D'ALMASSORA (CASTELLÓ)		
Nº PLÀNOL: 5	ESCALA: 1:50000	FECHA: NOVIEMBRE-2019
PROMOTOR: AJUNTAMENT D'ALMASSORA		AUTOR: Daniel Samper Sánchez Enginyer Forestal Col. Nº 3425



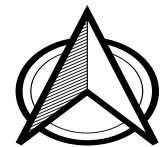
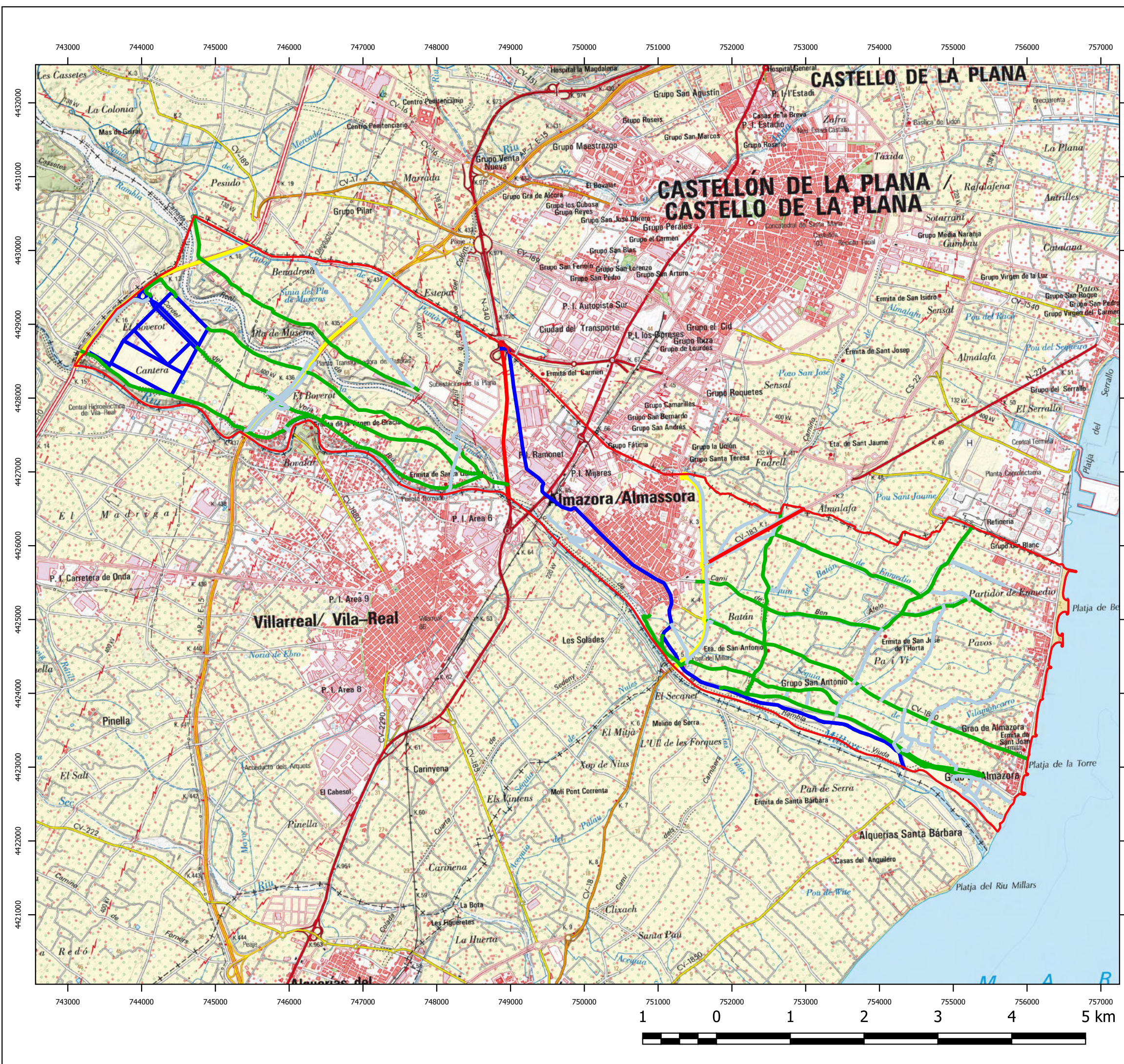

### LLEENDA

- TM\_ALMASSORA
- VIALS\_PLRPIF\_ALMASSORA
  - 0
  - 1
  - 2
  - 3
- Mapas raster del IGN

PLA LOCAL REDUIT DE PREVENCIÓ D'INCENDIS FORESTALS  
ALMASSORA (CASTELLÓ)

TITOL: MAPA DE LA XARXA VIÀRIA D'ALMASSORA (NO URBANA)

LOCALITZACIÓ: TERME MUNICIPAL D'ALMASSORA (CASTELLÓ)

Nº PLÀNOL: 6	ESCALA: 1:50000	FECHA: NOVIEMBRE-2019
--------------	-----------------	-----------------------

PROMOTOR: AJUNTAMENT D'ALMASSORA	AUTOR: Daniel Samper Sánchez Enginyer Forestal Col. Nº 3425
-------------------------------------	--



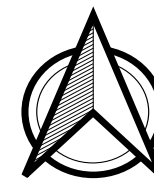
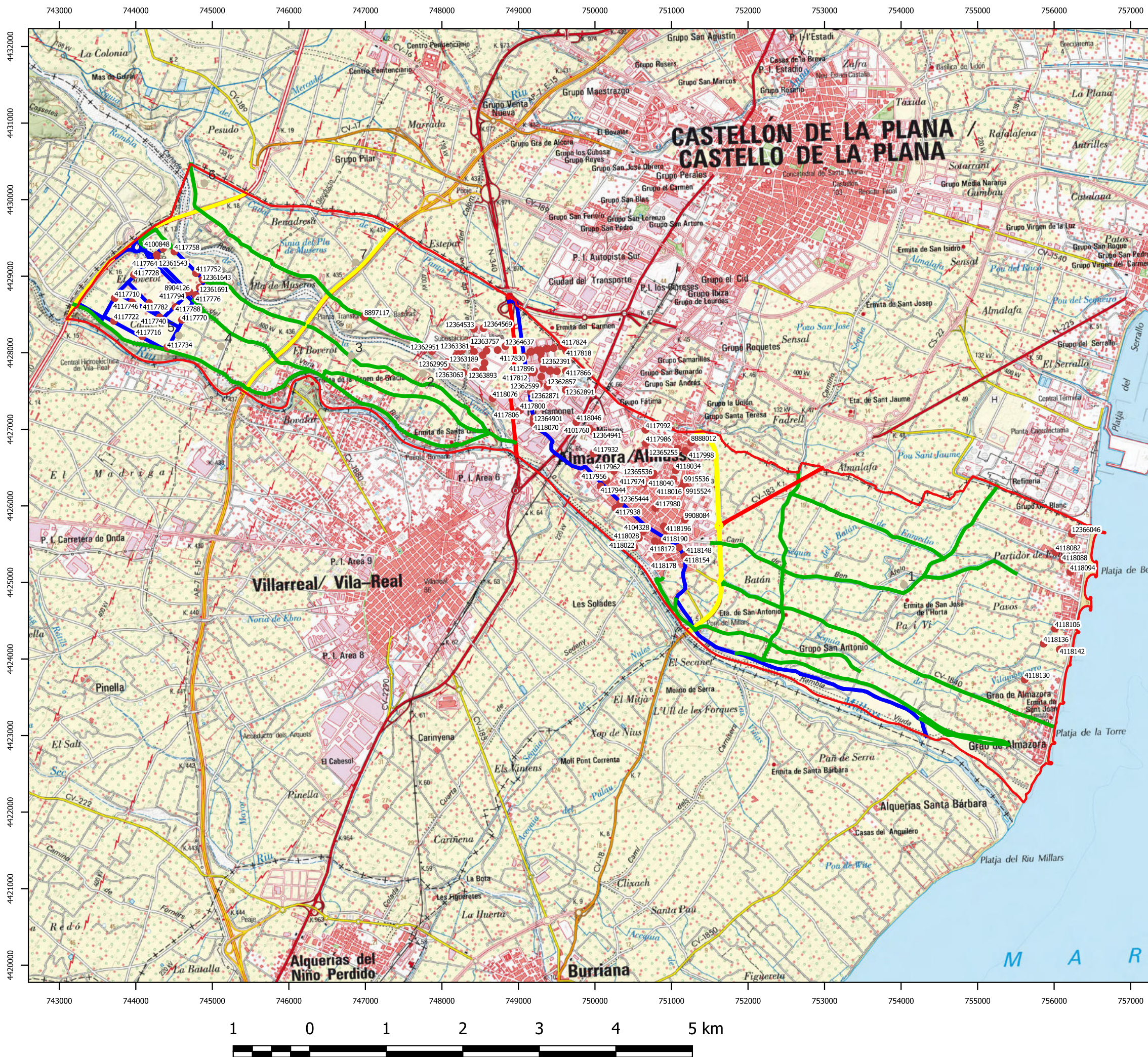

## LLEGENDA

- ☐ TM\_ALMASSORA
- ☒ BALSAS\_AGUA\_PLRPIF\_ALMASSORA
- ☐ HIDRANTES\_PLRPIF\_ALMASSORA

VIALS PLRPIF ALMASSORA

- Orden 0
- Orden 1
- Orden 2
- Orden 3

Mapas raster del IGN

PLA LOCAL REDUIT DE PREVENCIÓ D'INCENDIS FORESTALS  
ALMASSORA (CASTELLÓ)

TITOL:	MAPA DE XARXA HÍDRICA ZONA OEST
--------	---------------------------------

LOCALITZACIÓ: TERME MUNICIPAL D'ALMASSORA (CASTELLÓ)

Nº PLÀNOL:	7	ESCALA:	1:50.000	FECHA:	MARÇ 2022
------------	---	---------	----------	--------	-----------

PROMOTOR:  
AJUNTAMENT  
D'ALMASSORA



AUTOR:
--------

Daniel Samper Sánchez  
Enginyer Forestal  
Col. N° 3425



## **DOCUMENT III: ANNEXOS**

## **16. ANNEX I: FITXA MUNICIPAL D'ALMASSORA DEL PLA DE DEMARCATIÓ DE LA VALL D'ALBA.**

Almassora/ Almazora	Codigo INE 120094	Comarca	La Plana Alta
---------------------	-------------------	---------	---------------

#### Datos municipales

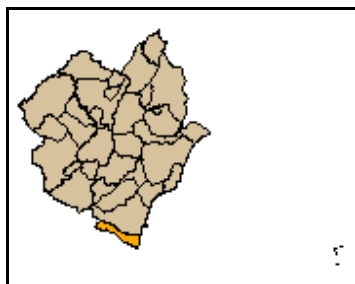

Superficie total (ha)	Superficie forestal (ha)	Superficie forestal gestionada GVA (ha)
3.300,65	108,08	0,00

#### Montes gestionados por la GVA

No tiene

#### Zona Meteorológica 2

#### Plan Local de Prevención de Incendios Forestales

No tiene

Parque Natural No tiene

#### Plan de Prevención de Incendios Forestales del Parque Natural

No tiene

#### Paraje Natural Municipal

No tiene

#### Plan Local de Quemias

No

#### Análisis estadístico

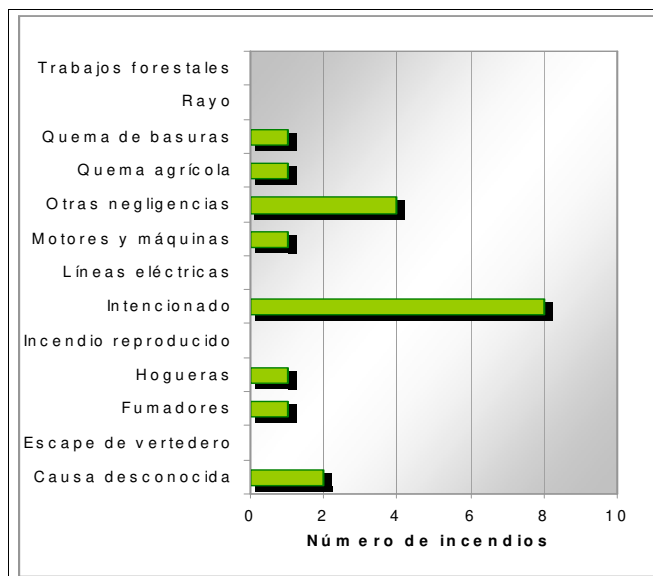
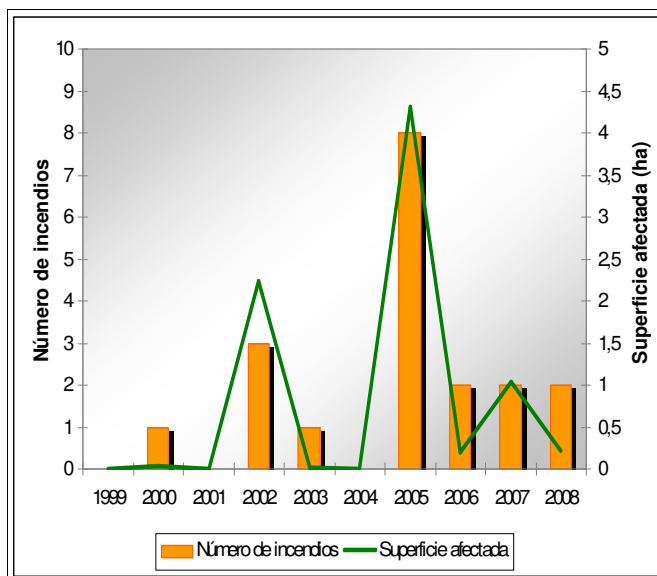

#### Plan de prevención de causas

Instalaciones recreativas	Santa Quiteria											
Áreas urbanizadas												
Parques eólicos	No tiene											
Infraestructuras lineales	<table><tr><th colspan="2">Carreteras</th></tr><tr><td>RIGE Autonómica</td><td>Longitud total (m) 22.196</td></tr><tr><td>Básica y Ayunt</td><td></td></tr></table>	Carreteras		RIGE Autonómica	Longitud total (m) 22.196	Básica y Ayunt		<table><tr><th colspan="2">Líneas ferréas</th></tr><tr><td>RENFE</td><td>Longitud total (m) 1410,38</td></tr></table>	Líneas ferréas		RENFE	Longitud total (m) 1410,38
	Carreteras											
RIGE Autonómica	Longitud total (m) 22.196											
Básica y Ayunt												
Líneas ferréas												
RENFE	Longitud total (m) 1410,38											
Polígonos industriales												

Almassora/ Almazora

Código INE 120094

Comarca La Plana Alta

Plan de infraestructuras

Mapa de viales y puntos de agua

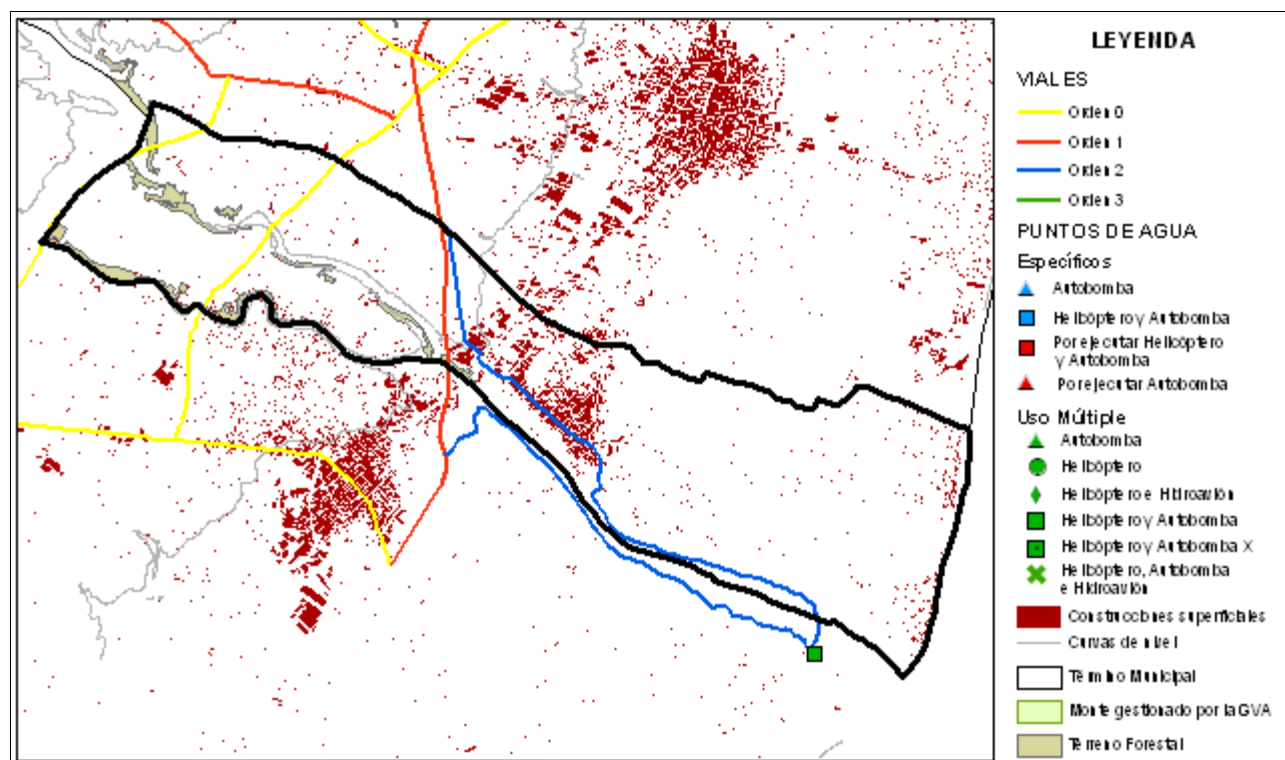

Mapa de áreas cortafuegos

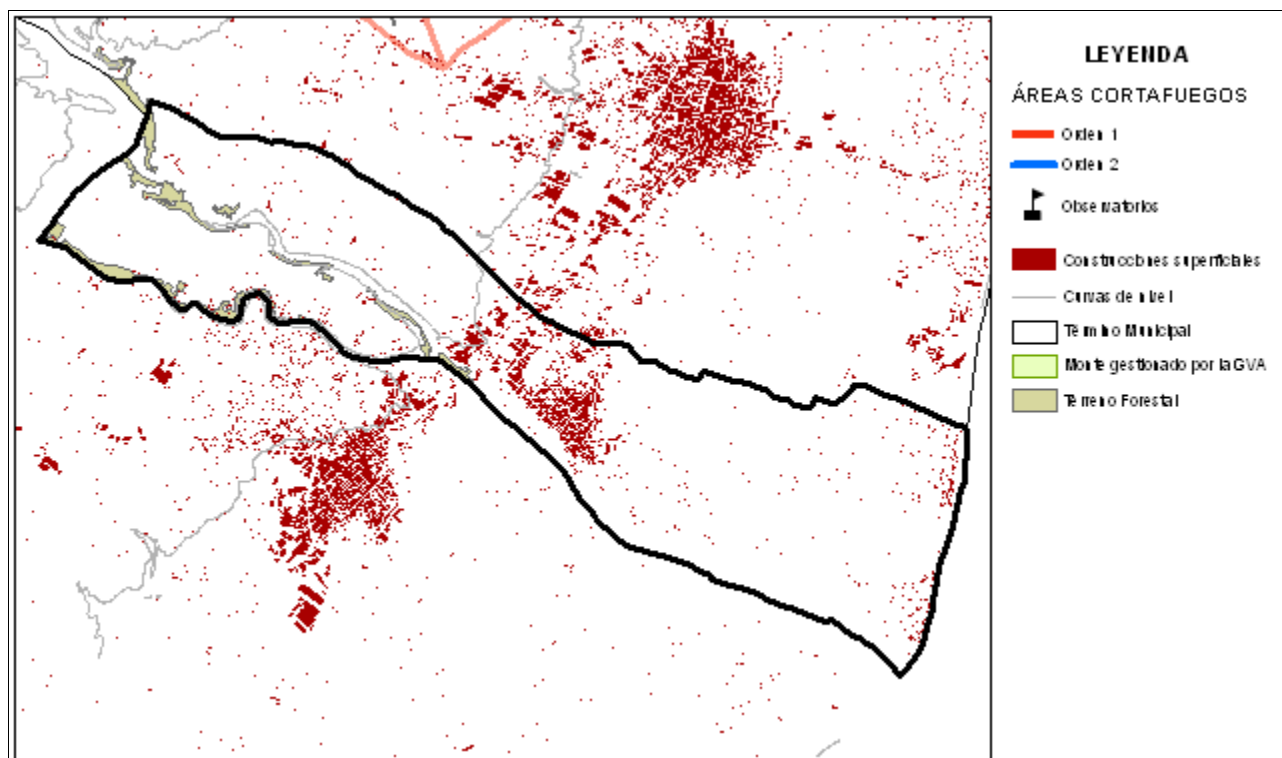

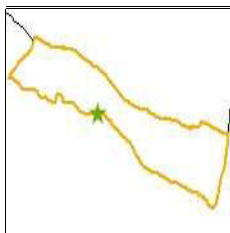

## Instalación recreativa

Santa Quiteria

Término municipal: Almassora  
Coordenadas UTM: X: 748.752  
Nombre del monte:

Y: 4.427.003

Fecha inventario: 03/11/2010



### Características de la instalación recreativa

#### Área recreativa

Gestión	Ayuntamiento
Construcciones	-
Paellers	Sí (clausurados)
Vallado perimetral	Sí
Zonas de aparcamiento	No
Señalización	No

#### Puntos de agua

Embalses	Depósitos	Hidrantes	Aljibes	Fuentes
No	No	No	No	No
Otros	Río Mijares			

### Puntos de fuego

#### Paellers

##### Características constructivas

Cubiertos: Sí

Cerrados a tres vientos: No

Resguardos laterales 1 metro: No

Solera de hormigón 1 metro o más: Sí

Red matachispas 0,5 cm de luz: No

Orientación:

##### Otras construcciones con puntos de fuego

Red matachispas 0,5 cm de luz: -

3 metros libres de vegetación alrededor del edificio: -

3 metros libres de hierba seca alrededor del edificio: -

##### Características del entrono

1 metro libre de combustible frente a la parte abierta: Sí

3 metros libres de hierba, pinocha, hojarrasca y matorral: Sí

Poda de árboles hasta 3 metros de altura en 5 metros: Sí

Salida de humos sin ramas (mínimo 3 metros): No

Riesgo\*: BAJO

\* Valoración subjetiva del riesgo a partir de las características analizadas

### Vegetación

#### Interior

Estado del matorral (FCC):

Arbolado (FCC):

Poda igual o mayor a 2/3 de altura o hasta 3 metros:

Existencia de chopos hembra:

#### Perimetral

Cultivos en producción:

Cultivos abandonados:

Áreas cortafuegos (25 metros):

Áreas cortafuegos con principio y fin en viales:

#### Zona de aparcamiento

Desprovista de vegetación herbácea:

Existencia de chopos hembra:

### Contenedores y papeleras

#### Contenedores

Material NO combustible, incluida tapa: No

Alejados de los puntos de fuego: Sí

En zona de decapado u hormigonado:

Muretes que impiden el desplazamiento:

#### Papeleras

Fabricadas con materiales NO inflamables: No

Cercanas a lugares de generación de residuos:

Alejadas de puntos de fuego y del terreno forestal:

### Cartelería

Normas de uso del paellero:

Cartel informativo cierre preemergencia 3:

Otros carteles informativos:



### Vista general

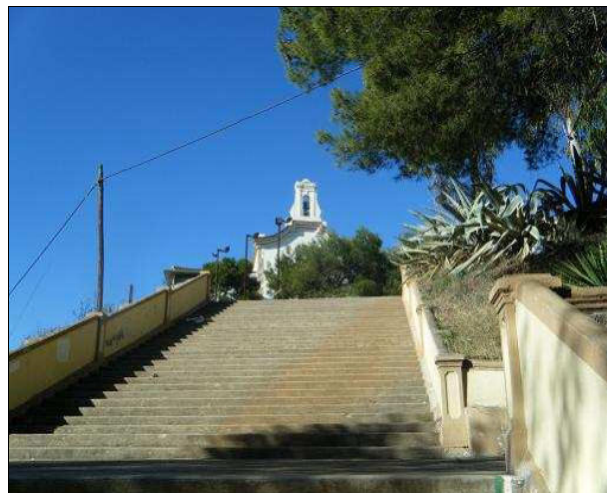

### Puntos de fuego 1



### Contenedores



### Carteleria



Notas: